

Recull meteorològic mensual del PORT DE BARCELONA



OCTUBRE 2019



Medi Ambient
Subdirecció General d'Explotació i Planificació Portuària

ÍNDEX

1	INTRODUCCIÓ.....	3
2	XARXES D'ESTACIONS METEOROLÒGIQUES DE MESURA.....	4
3	RESUM I ANÀLISI DE LES DADES CORRESPONENTS AL MES D'OCTUBRE DE 2019.....	5
3.1	Resum climàtic mensual.....	5
3.2	Episodis amb superació del llindar de Situació Meteorològica de Perill (SMP).....	6
3.3	EMA Port de Barcelona - ZAL Prat.....	7
3.4	EMA Port de Barcelona - Sirena	10
3.5	EMA Port de Barcelona – Dispensari	13
3.6	EMAs restants – variable vent	15
4	INCIDÈNCIES I ACTUACIONS A LA XARXA METEOROLÒGICA	21
5	ANNEX: LLINDARS DE SITUACIÓ METEOROLÒGICA DE PERILL (SMP) DEL SERVEI METEOROLÒGIC DE CATALUNYA.....	22

1 INTRODUCCIÓ

El present document fa referència al comportament meteorològic al sector del Port de Barcelona per al període corresponent al mes d'octubre de 2019.

L'informe s'ha elaborat a partir de les dades mesurades per la xarxa d'estacions meteorològiques de l'Autoritat Portuària de Barcelona (APB), així com de la informació que disposa el Servei Meteorològic de Catalunya (SMC).

Les variables meteorològiques enregistrades per les diferents estacions són:

- **Temperatura de l'aire (T).** Aquesta variable és un reflex del grau d'excitació de les partícules atmosfèriques i l'emissió de calor que se'n deriva. A major excitació, major temperatura. Per la seva mesura s'utilitzen termòmetres basats en una resistència (termoresistències o termistors, sovint de platí) que varia el seu valor en funció de la temperatura de manera més o menys lineal.
- **Humitat relativa de l'aire (HR).** Ens indica la major o menor presència d'aigua a l'aire. Valors propers o iguals al 100% indica condensació o sublimació, formant-se gotetes d'aigua líquida a l'atmosfera (núvols), i rosada o gebrada sobre els objectes. Normalment s'utilitzen higròmetres basats en les variacions de les propietats dielèctriques d'un material sòlid, higroscòpic, en funció de la humitat relativa.
- **Precipitació (PPT).** Fa referència a l'aigua líquida o sòlida que s'ha recollit a la superfície. Pot incloure la formació de rosada en l'aparell de mesura. Per a la seva mesura s'utilitzen pluviòmetres de balancí, que consisteixen en el tancament d'un contacte magnètic quan es produeix la basculació d'un balancí cada cop que aquest s'omple d'aigua. Sovint també es mesura amb pluviòmetres totalitzadors o de pesada. A més poden incorporar un sistema de calefacció en cas de precipitació sòlida (neu).
- **Velocitat i direcció del vent (VV, DV).** Ens caracteritza el comportament del moviment horitzontal de l'aire. Per a la velocitat s'utilitzen anemòmetres d'hèlix o de culleretes, de manera que amb algun tipus de transductor es converteix la rotació de l'aparell en un senyal analògic mesurable. La direcció es mesura normalment amb penells, que consten de potenciòmetres.
- **Irradiància solar (RS).** Mesura el total de radiació electromagnètica d'ona curta (normalment entre 0.3 i 3µm) procedent del Sol que rebem a una unitat de superfície terrestre. És molt dependent de la turbulència atmosfèrica i del moment de l'any. La major part de sensors són piranòmetres termoelèctrics, on l'energia solar incident genera un petit corrent a partir de la diferència de temperatura entre dues parts del sensor.
- **Pressió atmosfèrica (P).** Ens informa del pes de la columna d'aire que hi ha sobre el sensor. Ens aproxima a conèixer si la tendència de l'aire és a l'ascens o al descens, així com a identificar canvis meteorològics. L'instrument emprat habitualment són els baròmetres aneroides. Els més habituals a les EMA són de tipus capacitiu, i mesuren els canvis de capacitància del sensor provocats per la deformació del diafragma flexible que hi ha dins la càpsula (sovint de silici).

2 XARXES D'ESTACIONS METEOROLÒGIQUES DE MESURA

La xarxa d'estacions meteorològiques automàtiques del Port de Barcelona està integrada per 8 EMAs de la seva propietat, totes elles distribuïdes dins el seu àmbit territorial i que apareixen localitzades a la figura1: Adossat (F1), Sirena (F2), ZAL-Prat (Y9), Bocana Sud (Y7), Dàrsena Sud (F3), Dispensari (F4), Contradic (F5) i BEST (F6).

Actualment el SMC (Servei Meteorològic de Catalunya) en supervisa el funcionament i en valida les dades, alhora que l'estació de Bocana Sud està integrada dins la xarxa XEMA (Xarxa d'Estacions Meteorològiques Automàtiques) de l'SMC.

La instrumentació de les diferents estacions es detalla a la taula 1.

ESTACIÓ	Codi	VV i DV	T	HR	PPT	P	RS
Adossat	F1	X	-	-	-	-	-
Sirena	F2	X	X	X	X	X	X
Dàrsena Sud	F3	X	-	-	-	-	-
Dispensari	F4	X	X	X	X	X	-
Contradic	F5	X	-	-	-	-	-
BEST	F6	X	-	-	-	-	-
Bocana Sud	Y7	X	-	-	-	-	-
ZAL Prat	Y9	X	X	X	X	X	X

Taula 1: Detalls sobre les estacions meteorològiques del Port de Barcelona



Figura1: Ortofotografia del PB amb la localització de les estacions meteorològiques (color blau) i de les estacions amb analitzadors automàtics de contaminants de l'apartat 2.2 (color vermell).

Per a la realització d'aquest informe s'han utilitzat les dades de totes les estacions de la xarxa.

3 RESUM I ANÀLISI DE LES DADES CORRESPONENTS AL MES D'OCTUBRE DE 2019

3.1 Resum climàtic mensual

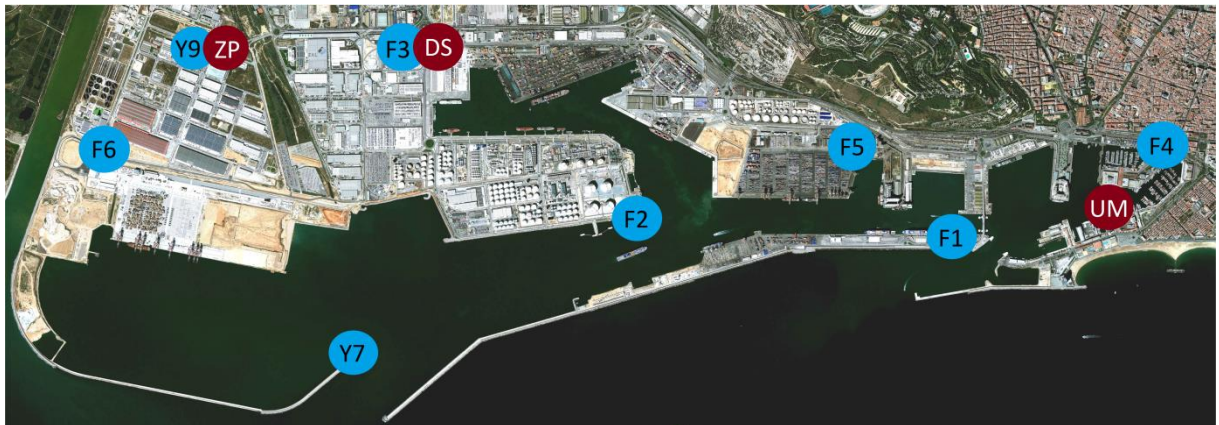
El mes d'octubre es pot qualificar de càlid al conjunt de Catalunya a excepció d'algunes àrees del pla de Lleida on ha estat normal. Segons el Butlletí Climàtic Mensual del SMC, a la zona portuària (estació ZAL Prat) es va produir una anomalia de +2.2 °C a la temperatura de l'aire, respecte a la mitjana climatològica del mes d'octubre. Pel que fa a la precipitació, octubre ha estat un mes plujós a gran part del territori i molt plujós a la Costa Brava, terç oest de Catalunya i punts del Pirineu oriental. En canvi, ha estat sec a sectors del litoral i prelitoral Central, de la Selva i del Montsià. La precipitació acumulada durant l'octubre a la zona portuària ha estat el -32% inferior respecte a la mitjana climàtica.

La meteorologia del mes d'octubre ha estat marcada per un posicionament del corrent en jet (vents de l'oest en altura) al sud de la seva ubicació habitual. L'alternança de falques anticiclòniques i perturbacions atlàntiques ha estat habitual durant el mes, inhibint l'entrada de masses d'aire fred procedents de latituds altes i propiciant l'entrada de masses d'aire càlid procedents dels tròpics, fent que la temperatura se situés en valors per sobre de la mitjana climàtica.

D'altra banda, octubre ha resultat un període, en general, tempestuós però de distribució molt irregular, del qual cal destacar el temporal de pluja dels dies 21 al 23 causat per una Depressió Aïllada a Nivells Alts (DANA), amb acumulacions excepcionalment abundants de més de 50 mm a la major part del país i més de 100 mm al terç sud, Costa Brava, sectors del prelitoral, cotes altes del Pirineu i la conca de Tremp, que va provocar greus danys i víctimes a la conca del riu Francolí a Tarragona i a la Costa Brava



Figura 2: Mapa de pressió en superfície (esquerra) i a 500 hPa (dreta) del dia 23 d'octubre. Entre els dies 21 i 23 d'octubre va tenir lloc el pas d'una depressió freda que va provocar un temporal de pluja amb acumulacions importants a pràcticament tot el país. Durant la nit del dia 22, l'estació Dispensari va arribar a acumular 56.8 mm. A més de la precipitació, el vent va bufar fort a molts sectors. L'estació portuària Bocana Sud va registrar un cop de vent superior a 80 km/h.



Figura 3: Mapa de pressió en superfície (esquerra) i a 500 hPa (dreta) del dia 15 d'octubre. Durant el sistema frontal que va creuar Catalunya els dies 14 i 15 d'octubre, l'estació portuària Sirena va acumular 13.7 mm. Les quantitats més importants d'aquest episodi es van registrar a les comarques de Ponent.

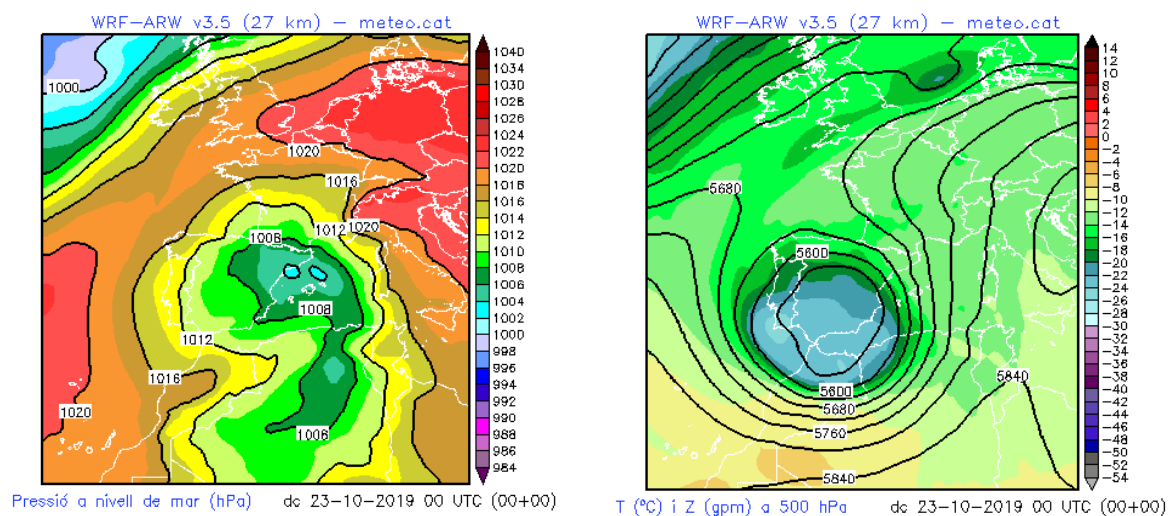

Figura 4: Mapa de pressió en superfície (esquerra) i a 500 hPa (dreta) del dia 10 d'octubre. Durant aquesta jornada es van assolir els màxims de pressió en superfície a la zona portuària.

3.2 Episodis amb superació del llindar de Situació Meteorològica de Perill (SMP)

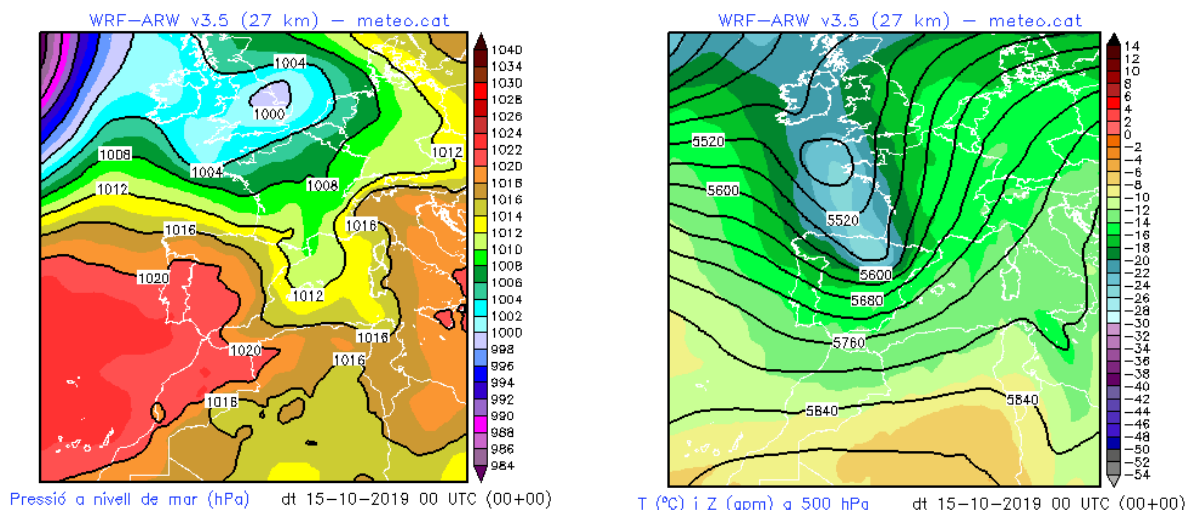
Durant el mes d'octubre, a la xarxa d'estacions meteorològiques de la zona portuària es va superar el llindar baix de Situació Meteorològica de Perill (SMP) per ratxa màxima de vent superior a 20 m/s així com per intensitat de pluja superior a 20 mm en 30 minuts.

DATA	ESTACIÓ	LLINDAR SMP	VALOR OBSERVAT	COMENTARI
15/10/2019	Bocana Sud	Ratxa màxima > 20 m/s	20,1 m/s	Episodi de precipitacions
22/10/2019	Bocana Sud	Ratxa màxima > 20 m/s	22,4 m/s	Temporal de pluja entre els dies 21 i 23 amb ratxes fortes de vent
	Dispensari	Llindar baix: Intensitat > 20 mm / 30 minuts	22,3 mm	

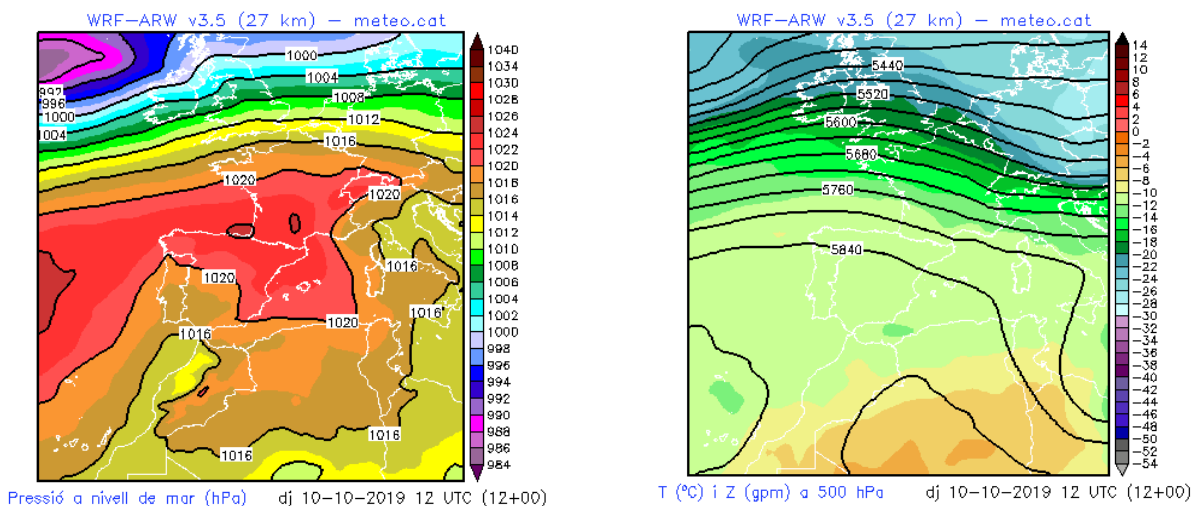
3.3 EMA Port de Barcelona - ZAL Prat

Els resums diaris de les dades proporcionades per l'estació meteorològica Port de Barcelona - ZAL Prat, situada al sector occidental del Port, es mostren a la taula 2. També es mostra a la figura 5, 6 i 7 la corresponent representació gràfica que en facilita la interpretació pel cas de la temperatura de l'aire, la precipitació i el vent.

PORT BCN-ZAL PRAT	VV mitjana	Ratxa màx	T mitjana	T màxima	T mínima	HR mitjana	PPT acum	P mitjana	RS mitjana
Data	m/s	m/s	° C	° C	° C	%	mm	hPa	W/m ²
01/10/2019	1.6	7.6	22.8	26.0	19.5	79	0.0	1009.7	191
02/10/2019	1.6	8.4	22.2	25.3	19.3	65	0.0	1011.8	189
03/10/2019	2.6	10.7	20.5	23.9	17.2	59	0.0	1014.9	196
04/10/2019	1.4	6.7	20.7	24.7	16.5	68	0.0	1014.8	199
05/10/2019	1.6	7.2	20.5	22.7	18.1	75	0.0	1015.1	110
06/10/2019	1.6	6.6	20.9	22.9	18.1	79	0.0	1015.9	113
07/10/2019	2.2	7.5	21.1	24.5	17.8	59	0.0	1015.2	173
08/10/2019	1.3	6.5	21.4	24.9	17.4	70	0.0	1017.5	182
09/10/2019	1.4	8.6	21.0	24.9	18.7	78	0.5	1017.3	94
10/10/2019	1.0	5.4	20.0	21.1	19.0	72	0.0	1021.1	50
11/10/2019	0.8	5.3	21.3	23.5	19.0	79	0.0	1020.2	88
12/10/2019	1.3	6.3	21.7	24.5	19.0	84	0.0	1018.7	138
13/10/2019	2.1	5.9	22.3	24.4	20.9	86	0.0	1016.9	140
14/10/2019	1.8	7.6	21.8	24.3	20.1	88	4.8	1012.7	120
15/10/2019	2.0	11.4	18.0	21.5	14.4	50	12.1	1014.6	187
16/10/2019	1.1	6.9	18.3	23.0	13.2	57	0.0	1016.7	170
17/10/2019	1.1	6.4	19.2	24.3	13.9	64	0.0	1015.0	156
18/10/2019	0.6	4.8	19.4	23.9	15.5	67	0.0	1013.5	101
19/10/2019	1.0	7	20.5	24.6	16.3	78	0.0	1008.0	129
20/10/2019	1.7	7.7	21.7	24.7	17.4	70	0.1	1007.4	117
21/10/2019	2.1	6.6	17.0	18.8	15.5	70	0.1	1016.3	32
22/10/2019	4.5	13	18.5	21.2	14.6	84	39.3	1009.7	43
23/10/2019	1.6	10.7	17.7	20.4	15.2	74	2.5	1006.4	89
24/10/2019	1.7	8.1	16.3	20.4	12.6	68	0.0	1014.1	141
25/10/2019	1.3	6.6	16.7	21.4	13.1	70	0.0	1020.3	139
26/10/2019	1.1	6.7	17.1	22.9	12.9	69	0.0	1020.8	134
27/10/2019	1.1	5.7	17.3	22.9	13.7	78	0.0	1020.2	129
28/10/2019	0.7	5.3	17.4	20.9	14.0	82	0.0	1016.5	76
29/10/2019	1.0	5.1	17.7	22.7	14.6	82	0.0	1015.7	111
30/10/2019	0.9	5.1	18.6	24.9	15.1	74	0.0	1018.2	123
31/10/2019	0.8	5.4	18.6	23.0	15.1	74	0.1	1017.7	79
Màxim	4.5	13.0	22.8	26.0	20.9	88	39.3	1021.1	199
Mínim	0.6	4.8	16.3	18.8	12.6	50	0.0	1006.4	32
Mitjana	1.5	7.2	19.6	23.2	16.4	73	—	1015.3	127
Acumulat	—	—	—	—	—	—	59.5	—	—

Taula 2: Valors diaris i resum mensual de variables meteorològiques: Estació Port de Barcelona - ZAL Prat.



Figura 5: Evolució de la temperatura i la precipitació durant el mes d'octubre a l'estació Port de Barcelona - ZAL Prat.



Figura 6: Evolució del vent durant el mes d'octubre a l'estació Port de Barcelona - ZAL Prat.

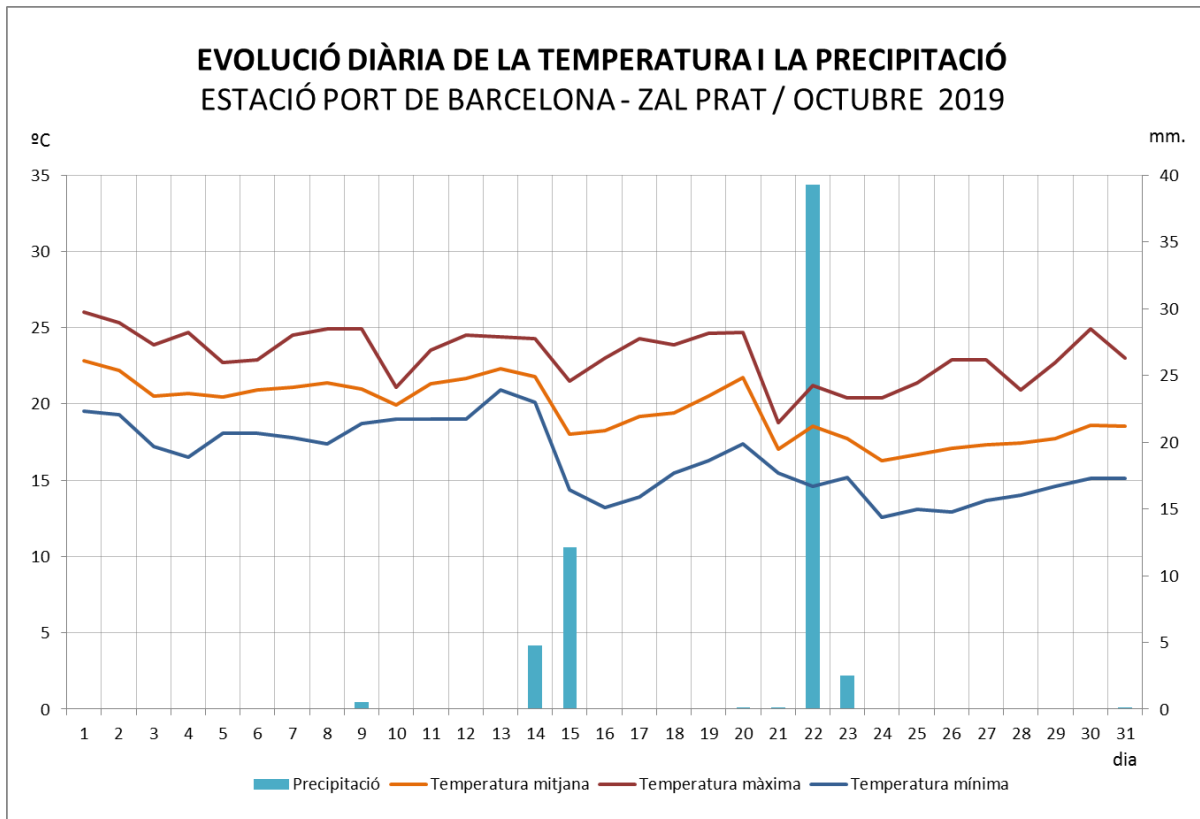

Figura 7: Rosa dels vents de l'estació Port de Barcelona – ZAL Prat. Es representa la freqüència relativa de procedència del vent per a cada un dels 16 sectors en que es divideix la rosa. L'escala de color mostra els valors de la velocitat mitjana del vent per cada sector en metres per segon.

3.4 EMA Port de Barcelona - Sirena

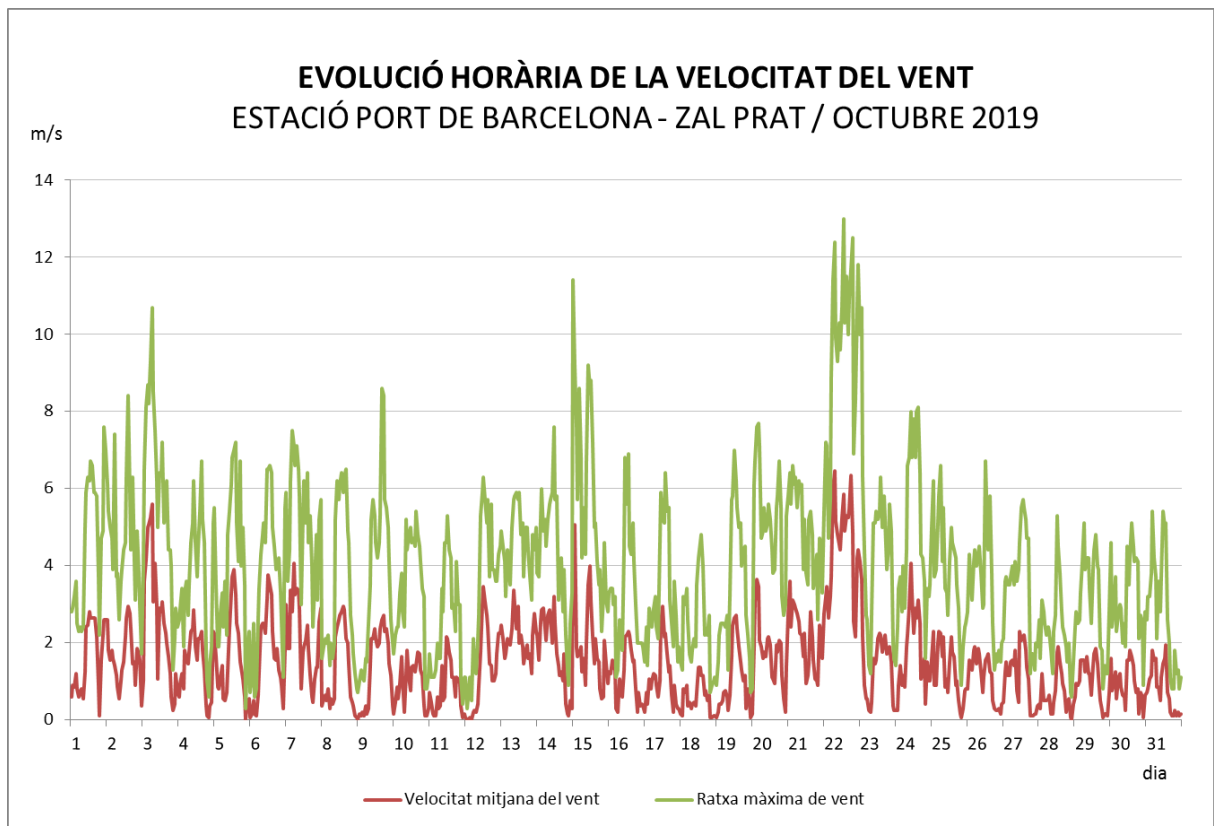
Les dades meteorològiques proporcionades per l'estació de Port de Barcelona - Sirena, situada al sector central del l'àrea portuària, es resumeixen a la taula 3. També es mostra a les figures 8, 9 i 10 la corresponent representació gràfica que en facilita la interpretació pel cas de la temperatura de l'aire, la precipitació i el vent.

PORT BCN-SIRENA	VV mitjana	Ratxa màx	T mitjana	T màxima	T mínima	HR mitjana	PPT acum	P mitjana	RS mitjana
Data	m/s	m/s	° C	° C	° C	%	mm	hPa	W/m ²
01/10/2019	3.6	10.9	22.8	24.9	20.3	92	0.0	1009.7	191
02/10/2019	3.5	8.8	21.9	22.8	20.9	72	0.0	1011.7	190
03/10/2019	3.5	8.6	20.7	23.1	17.8	59	0.0	1014.8	192
04/10/2019	3.2	8.6	21.1	23.4	17.9	72	0.0	1014.8	199
05/10/2019	3.0	8.3	20.8	21.5	20.1	84	0.0	1015.1	104
06/10/2019	3.4	8.6	20.9	21.9	19.7	90	0.0	1016.0	92
07/10/2019	3.6	9.3	21.0	22.9	18.2	62	0.0	1015.1	180
08/10/2019	3.4	12.1	21.8	24.0	18.6	76	0.0	1017.4	181
09/10/2019	3.5	13.1	21.1	23.7	19.3	88	0.2	1017.3	92
10/10/2019	2.3	7.4	20.1	20.7	19.5	80	0.0	1021.1	50
11/10/2019	2.1	7.3	21.5	23.0	20.2	88	0.0	1020.1	84
12/10/2019	2.1	5.9	21.6	22.5	19.8	99	0.0	1018.8	147
13/10/2019	4.0	7.3	21.8	22.6	21.2	100	0.0	1017.0	156
14/10/2019	3.5	7.6	21.5	22.4	20.8	100	3.3	1012.7	127
15/10/2019	4.6	15.9	18.4	21.6	14.8	47	13.7	1014.4	185
16/10/2019	3.1	11	18.9	22.3	14.2	52	0.0	1016.6	170
17/10/2019	2.4	8.9	19.6	23.1	15.1	63	0.0	1015.0	169
18/10/2019	2.3	6.5	20.4	23.0	16.6	63	0.0	1013.4	109
19/10/2019	2.8	10.9	20.9	23.2	17.3	85	0.0	1008.0	139
20/10/2019	4.7	13	21.8	24.0	18.2	74	0.0	1007.3	120
21/10/2019	2.9	9	17.6	19.0	16.3	72	0.0	1016.4	29
22/10/2019	8.3	19.5	18.9	21.2	15.6	92	50.1	1009.9	48
23/10/2019	3.6	12	18.4	19.8	16.2	78	1.6	1006.3	94
24/10/2019	3.0	9.9	17.1	19.8	13.7	69	0.0	1014.0	155
25/10/2019	2.2	6.5	17.3	19.5	14.7	70	0.0	1020.3	157
26/10/2019	1.8	3.9	17.6	21.1	14.0	78	0.0	1020.8	150
27/10/2019	2.5	6.6	17.7	20.5	14.8	90	0.0	1020.2	146
28/10/2019	2.4	9.5	18.2	21.2	15.0	91	0.0	1016.4	76
29/10/2019	2.0	5.5	18.3	21.0	16.1	94	0.0	1015.7	126
30/10/2019	2.0	5.9	18.8	20.7	15.7	86	0.0	1018.2	142
31/10/2019	1.5	4.6	19.0	22.1	18.0	80	0.1	1017.7	79
Màxim	8.3	19.5	22.8	24.9	21.2	100	50.1	1021.1	199
Mínim	1.5	3.9	17.1	19.0	13.7	47	0.0	1006.3	29
Mitjana	3.1	9.1	19.9	22.0	17.4	79	–	1015.2	132
Acumulat	–	–	–	–	–	–	69.0	–	–

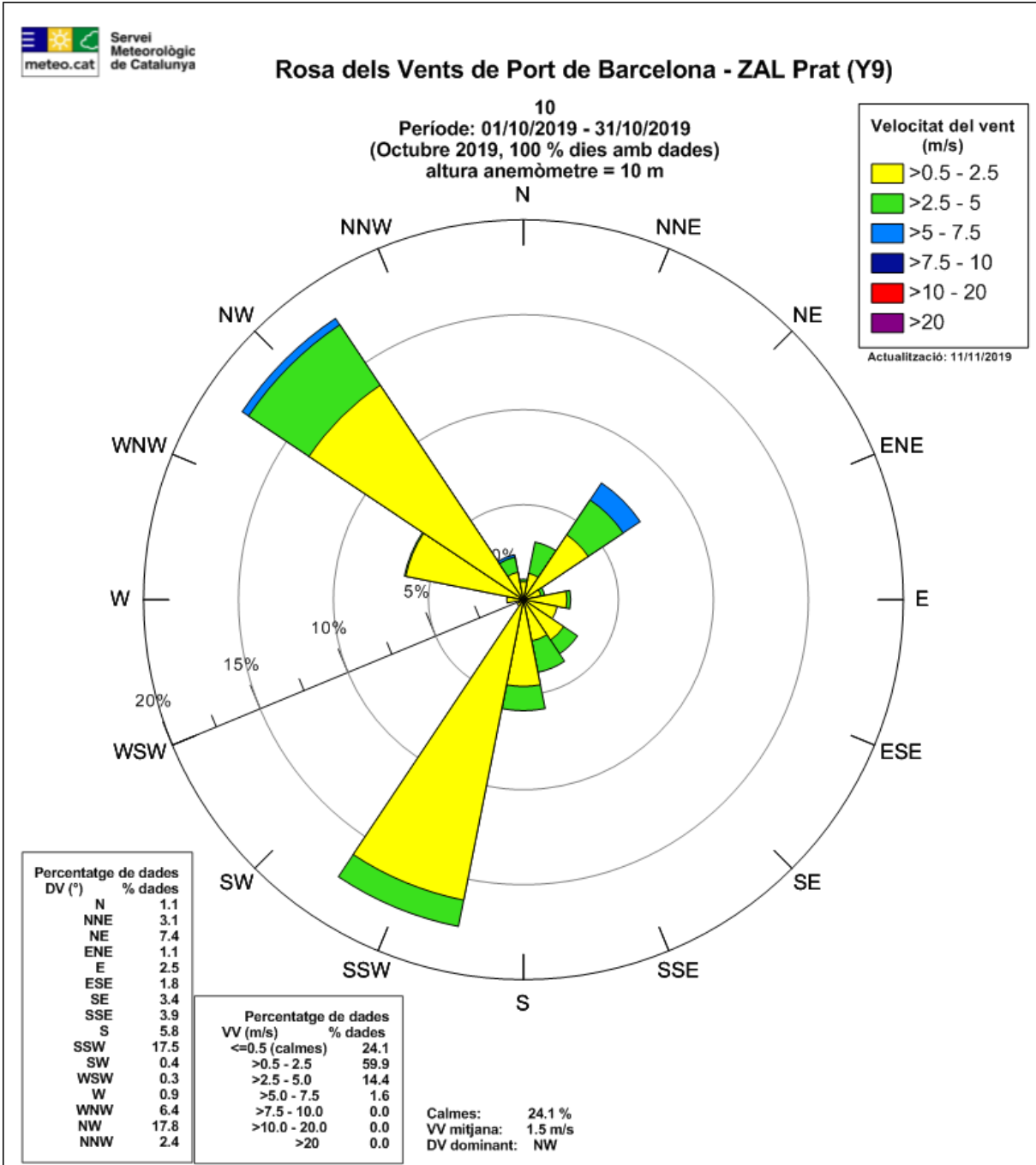
Taula 3: Valors diaris i resum mensual de variables meteorològiques: Estació Sirena.



Figura 8: Evolució de la temperatura i la precipitació durant el mes d'octubre a l'estació Sirena.



Figura 9: Evolució del vent durant el mes d'octubre a l'estació Sirena.

Rosa dels Vents de Port de Barcelona - Sirena (F2)

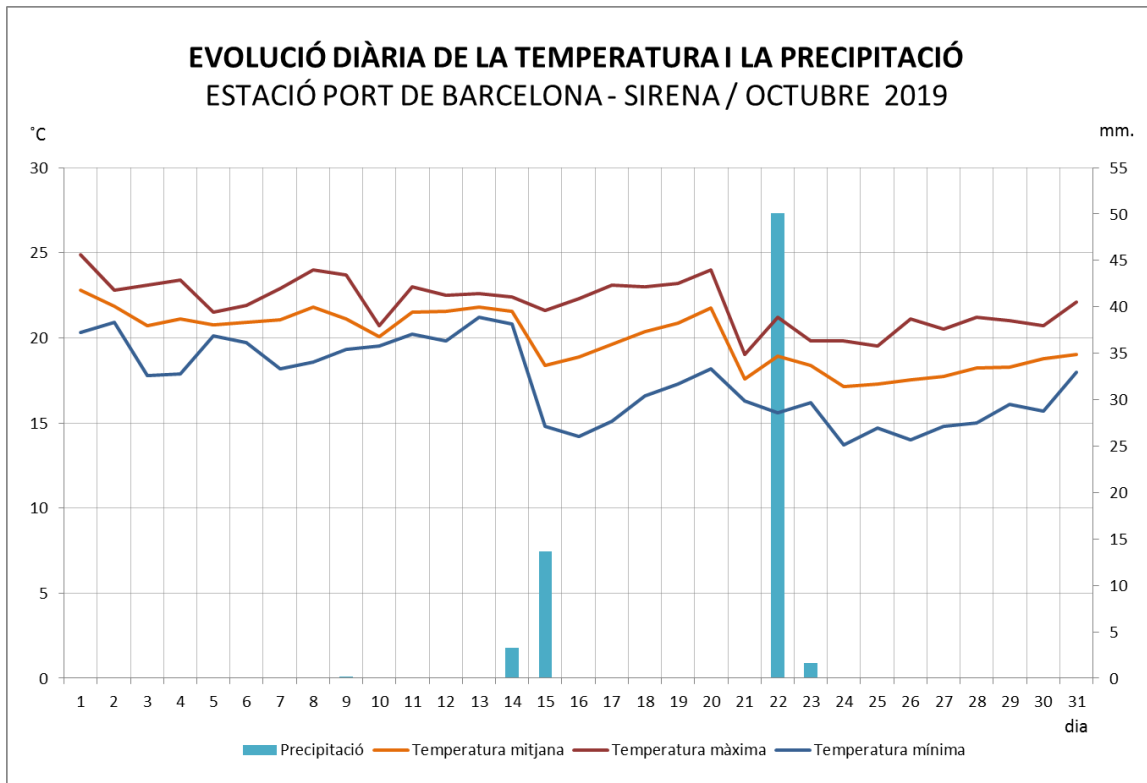
10
Període: 01/10/2019 - 31/10/2019
(Octubre 2019, 100 % dies amb dades)
altura anemòmetre = 10 m

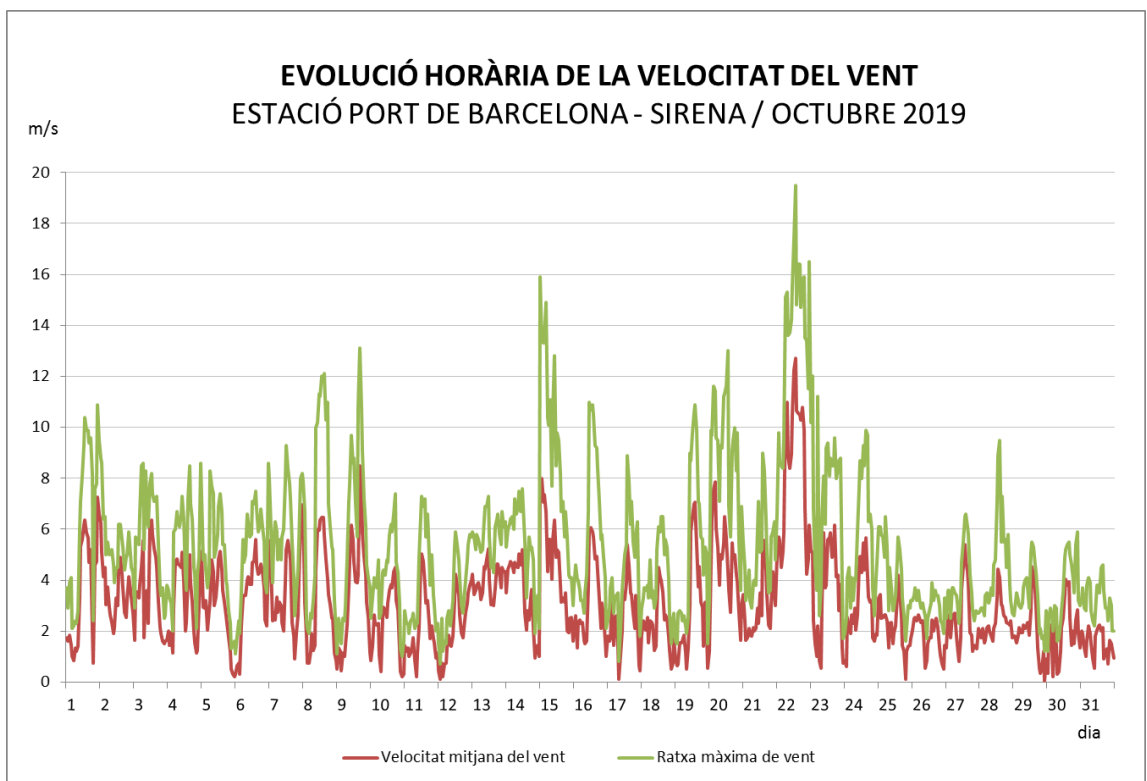
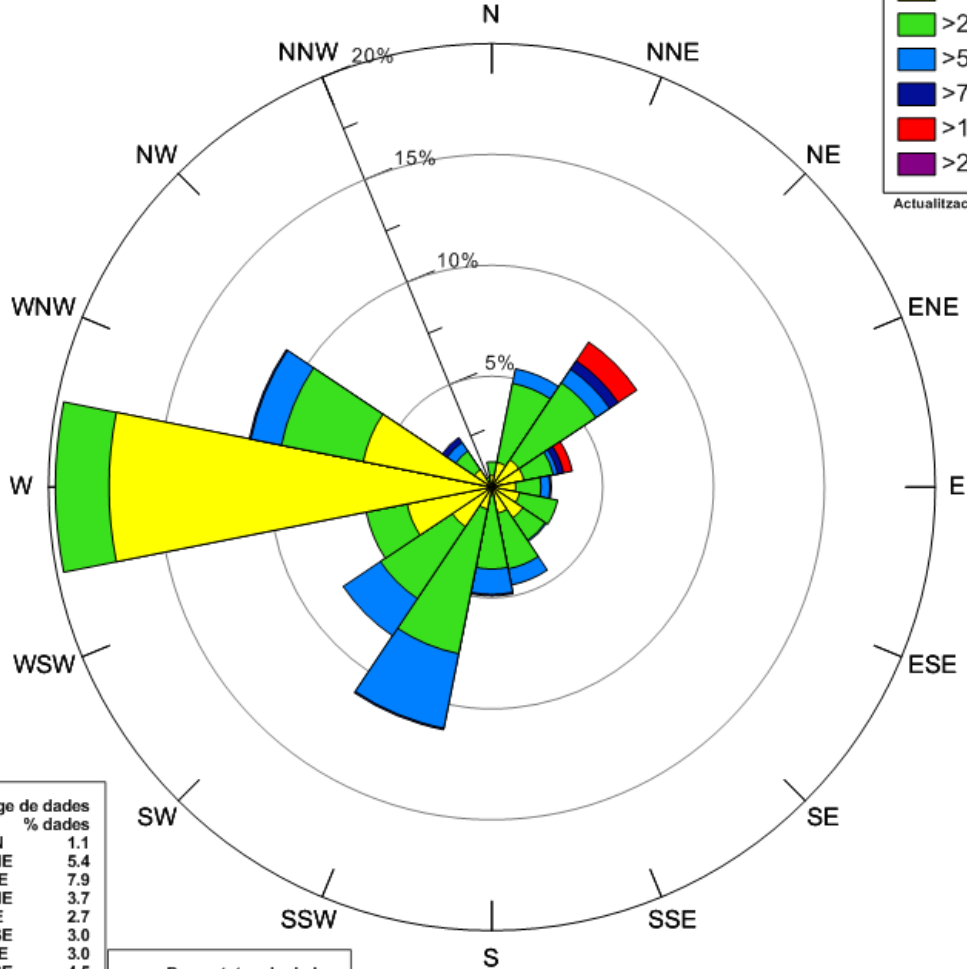
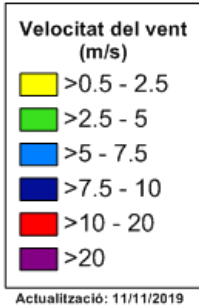

DV (°)	% dades
N	1.1
NNE	5.4
NE	7.9
ENE	3.7
E	2.7
ESE	3.0
SE	3.0
SSE	4.5
S	4.9
SSW	11.2
SW	8.1
WSW	5.8
W	19.7
WNW	11.2
NW	2.7
NNW	0.5

VV (m/s)	% dades
<=0.5 (calmes)	4.8
>0.5 - 2.5	41.5
>2.5 - 5.0	39.7
>5.0 - 7.5	11.3
>7.5 - 10.0	1.3
>10.0 - 20.0	1.4
>20	0.0

Calmes: 4.8 %
VV mitjana: 3.1 m/s
DV dominant: W

Figura 10: Rosa dels vents de l'estació Sirena. Es representa la freqüència relativa de procedència del vent per a cada un dels 16 sectors en que es divideix la rosa. L'escala de color mostra els valors de la velocitat mitjana del vent per cada sector en metres per segon.

3.5 EMA Port de Barcelona – Dispensari

Les dades meteorològiques proporcionades per l'estació de Port de Barcelona - Dispensari, que és la més propera al nucli urbà de la ciutat de Barcelona i al Port Vell, es resumeixen a la taula 4. També es mostra a les figures 11, 12 i 13 la corresponent representació gràfica que en facilita la interpretació pel cas de la temperatura de l'aire, la precipitació i el vent.

PORT BCN DISPENSARI	VV mitjana	Ratxa màx	T mitjana	T màxima	T mínima	HR mitjana	PPT acum	P mitjana	RS mitjana
Data	m/s	m/s	° C	° C	° C	%	mm	hPa	W/m ²
01/10/2019	1.6	8.9	23.4	27.0	20.5	77	0.0	1010.5	-
02/10/2019	1.6	6.2	22.2	24.2	20.6	66	0.0	1012.5	-
03/10/2019	1.4	6.1	21.4	24.8	18.0	57	0.0	1015.6	-
04/10/2019	1.5	6.5	21.5	24.3	18.5	66	0.0	1015.5	-
05/10/2019	1.3	5.9	20.9	22.6	20.0	74	0.0	1015.8	-
06/10/2019	1.4	5.6	20.9	22.7	19.7	78	0.1	1016.8	-
07/10/2019	1.3	5.9	21.5	25.6	18.3	58	0.0	1015.9	-
08/10/2019	1.6	9.1	22.4	25.9	19.1	68	0.0	1018.1	-
09/10/2019	1.4	10.8	21.5	26.3	19.0	77	1.4	1018.0	-
10/10/2019	1.1	4.6	20.2	22.4	18.7	71	0.4	1021.8	-
11/10/2019	1.1	6.3	21.8	24.5	20.0	77	0.0	1020.9	-
12/10/2019	1.1	4.3	22.0	24.7	20.0	83	0.0	1019.5	-
13/10/2019	1.8	6.7	22.3	24.0	20.9	86	0.0	1017.8	-
14/10/2019	1.6	7.3	21.9	23.9	20.6	87	2.6	1013.5	-
15/10/2019	1.8	9.6	19.0	22.8	15.7	47	13.0	1015.0	-
16/10/2019	1.5	8.8	19.7	24.0	15.2	50	0.0	1017.2	-
17/10/2019	1.1	5.4	20.4	24.1	16.3	59	0.0	1015.6	-
18/10/2019	1.0	4.8	21.3	24.2	18.9	59	0.0	1014.0	-
19/10/2019	1.2	7.1	21.5	24.7	18.3	75	0.0	1008.7	-
20/10/2019	2.1	8.9	22.0	25.6	18.6	68	0.0	1008.1	-
21/10/2019	1.2	6.2	17.8	19.0	16.5	68	0.0	1016.9	-
22/10/2019	3.1	14.5	18.8	21.6	15.0	82	56.8	1010.4	-
23/10/2019	1.5	8.1	18.3	20.6	16.3	71	2.8	1007.0	-
24/10/2019	1.1	6.2	17.7	21.1	14.8	62	0.0	1014.7	-
25/10/2019	1.1	4.5	17.7	20.4	14.8	66	0.0	1020.9	-
26/10/2019	0.9	3.6	18.3	22.8	14.9	66	0.0	1021.5	-
27/10/2019	1.0	5.0	18.4	21.5	15.3	75	0.0	1020.9	-
28/10/2019	0.9	6.2	18.8	21.8	15.8	76	0.0	1017.1	-
29/10/2019	0.8	3.5	18.6	20.8	16.8	82	0.0	1016.4	-
30/10/2019	0.8	4.0	19.3	22.4	15.7	72	0.0	1019.0	-
31/10/2019	0.9	4.3	19.6	22.6	17.6	70	0.0	1018.4	-
Màxim	3.1	14.5	23.4	27.0	20.9	87	56.8	1021.8	-
Mínim	0.8	3.5	17.7	19.0	14.8	47	0.0	1007.0	-
Mitjana	1.3	6.6	20.4	23.3	17.8	70	-	1015.9	-
Acumulat	-	-	-	-	-	-	77.1	-	-

Taula 4: Valors diaris i resum mensual de variables meteorològiques: Estació Dispensari.



Figura 11: Evolució de la temperatura i la precipitació durant el mes d'octubre a l'estació Dispensari.



Figura 12: Evolució del vent durant el mes d'octubre a l'estació Dispensari.

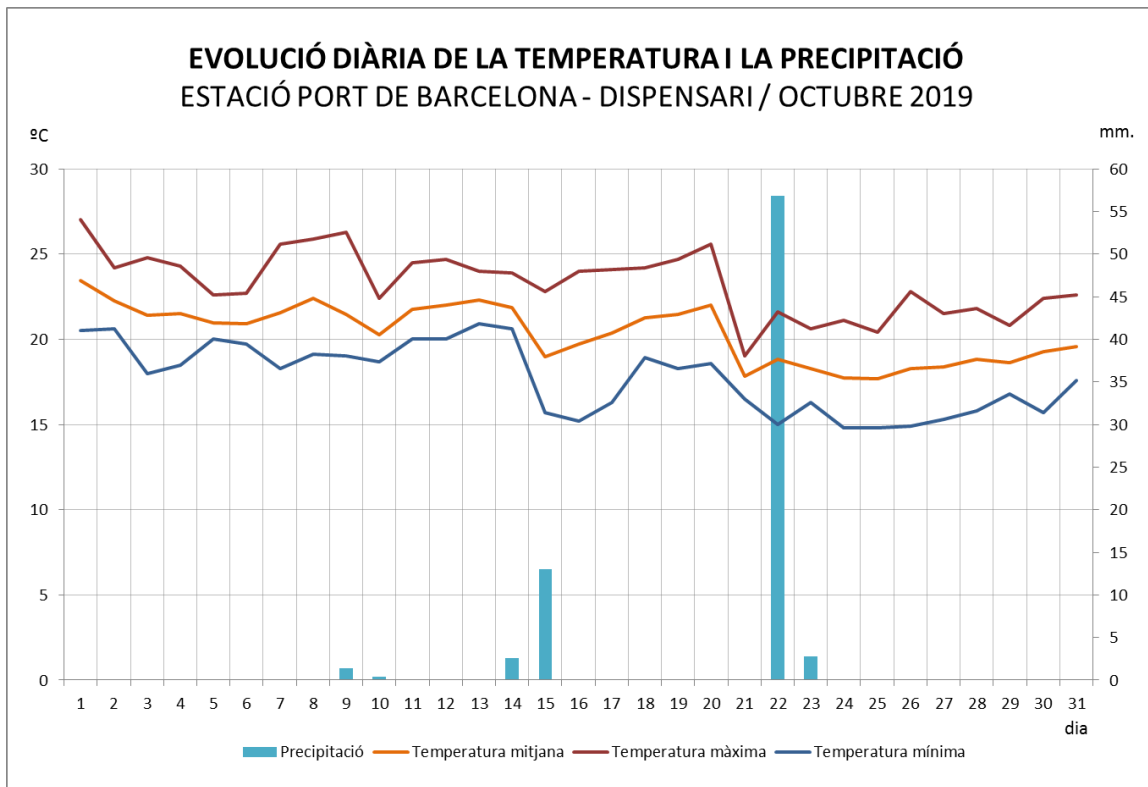

Figura 13: Rosa dels vents de l'estació Dispensari. Es representa la freqüència relativa de procedència del vent per a cada un dels 16 sectors en que es divideix la rosa. L'escala de color mostra els valors de la velocitat mitjana del vent per cada sector en metres per segon.

3.6 EMAs restants – variable vent

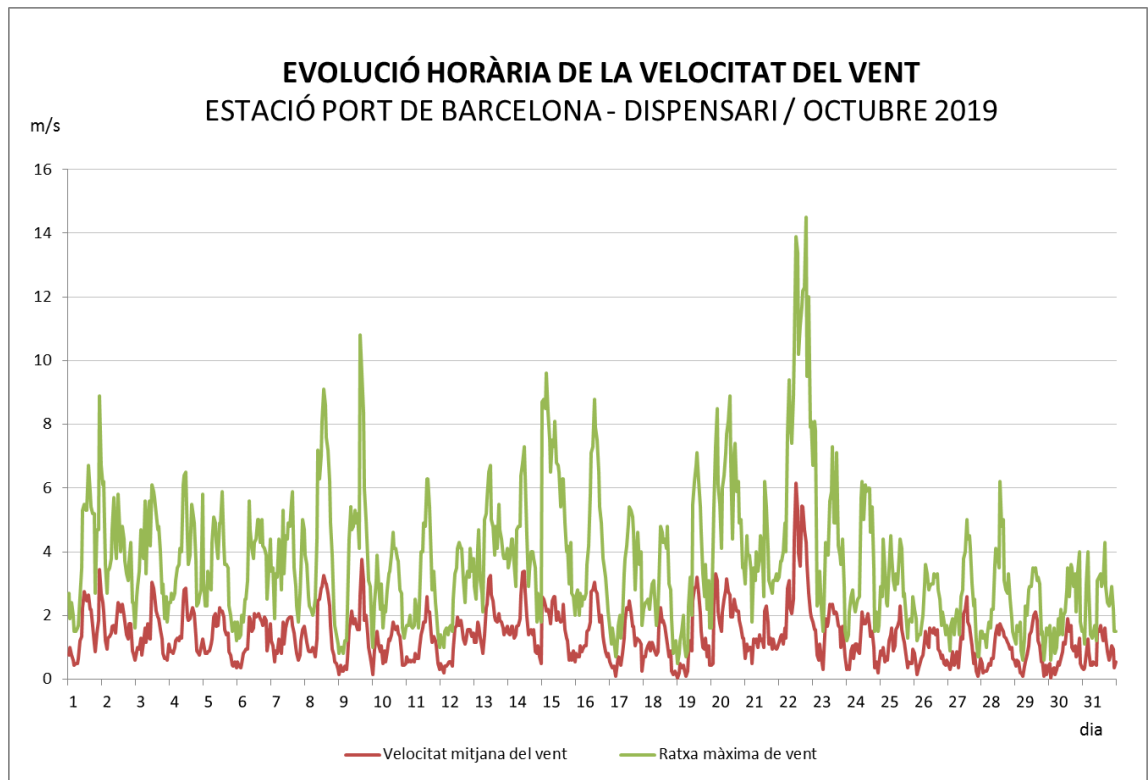
A part de les 3 estacions meteorològiques automàtiques completes de les que disposa el Port de Barcelona, la xarxa es completa amb 5 estacions meteorològiques amb sensors de vent. Són Adossat, Dàrsena Sud, Contradic, BEST i Bocana Sud (figura 1). A la taula 5 podeu consultar el resum diari de les dades mesurades. També podeu consultar les corresponents roses de vent (figures 14 a 18).

	BOCANA SUD		CONTRADIC		ADOSSAT		DARSENA SUD		BEST	
OCTUBRE	VV mitj.	Ratxa màx.	VV mitj.	Ratxa màx.	VV mitj.	Ratxa màx.	VV mitj.	Ratxa màx.	VV mitj.	Ratxa màx.
Data	m/s	m/s	m/s	m/s	m/s	m/s	m/s	m/s	m/s	m/s
01/10/2019	4.8	12.6	2.8	9.3	3.6	12.0	2.7	9.2	2.3	8.8
02/10/2019	3.6	11.1	1.8	6.0	3.5	9.6	2.4	7.3	2.1	6.9
03/10/2019	4.7	12.1	2.2	6.7	3.9	11.9	2.8	9.7	2.5	8.7
04/10/2019	3.8	10.2	2.3	7.2	3.1	9.0	2.1	7.5	1.8	6.5
05/10/2019	3.0	9.6	1.6	5.7	2.6	7.9	1.9	7.2	1.6	6.9
06/10/2019	3.4	10.5	1.5	6.6	3.1	7.9	2.3	7.0	1.6	6.5
07/10/2019	4.5	10.4	2.1	7.1	3.8	9.0	2.6	8.1	2.4	7.9
08/10/2019	4.9	12.6	2.9	11.2	3.8	12.2	2.7	10.6	2.7	9.9
09/10/2019	4.1	15.3	2.3	12.6	3.3	12.6	2.4	10.9	2.1	10.1
10/10/2019	2.6	6.8	1.9	5.7	2.1	7.1	1.7	5.7	1.4	5.9
11/10/2019	2.7	6.0	1.7	8.1	2.4	9.2	1.6	6.4	1.4	5.1
12/10/2019	2.2	6.9	1.1	4.5	1.8	5.9	1.8	6.6	1.4	5.8
13/10/2019	5.1	8.9	2.1	6.3	3.6	7.4	3.1	7.5	2.2	7.5
14/10/2019	4.5	9.4	2.0	7.4	3.3	8.0	2.5	8.0	2.2	7.4
15/10/2019	5.7	20.1	3.5	16.7	3.9	18.7	3.7	14.5	2.5	14.1
16/10/2019	4.9	11.1	3.5	10.3	3.7	11.8	2.8	10.6	2.5	8.7
17/10/2019	2.9	7.9	1.9	7.2	2.6	8.7	2.0	8.0	1.9	6.6
18/10/2019	2.7	6.1	2.4	6.5	2.5	8.8	1.7	6.4	1.5	5.0
19/10/2019	4.1	10.4	2.0	9.1	2.7	10.4	2.2	10.1	1.9	8.1
20/10/2019	6.9	12.6	3.8	10.9	5.0	12.7	3.6	10.4	3.8	12.2
21/10/2019	3.7	8.8	1.6	5.7	3.0	9.1	2.2	6.5	2.0	7.3
22/10/2019	10.7	22.4	4.7	14.9	8.0	20.0	5.6	17.4	4.9	18.0
23/10/2019	5.3	12.5	2.4	9.5	3.8	10.7	2.5	10.7	2.6	10.1
24/10/2019	3.9	11.7	1.8	10.9	2.0	8.0	2.5	9.3	1.9	8.3
25/10/2019	2.9	8.2	1.4	5.8	2.5	9.3	1.7	7.2	1.6	6.3
26/10/2019	2.2	4.2	0.8	3.1	1.4	3.5	1.5	4.3	1.5	4.6
27/10/2019	2.8	6.4	1.3	5.7	1.9	6.8	1.7	6.8	1.6	5.3
28/10/2019	3.6	8.5	2.3	7.1	2.1	8.1	1.7	7.8	2.0	7.0
29/10/2019	2.5	5.3	1.6	5.4	1.9	7.0	1.6	5.8	1.4	5.0
30/10/2019	2.5	6.8	1.4	7.1	1.7	8.2	1.4	4.7	1.5	4.4
31/10/2019	2.3	5.9	1.4	5.5	2.0	6.8	1.4	5.7	1.3	6.4
Màxim	10.7	22.4	4.7	16.7	8.0	20.0	5.6	17.4	4.9	18.0
Mínim	2.2	4.2	0.8	3.1	1.4	3.5	1.4	4.3	1.3	4.4
Mitjana	4.0	10.0	2.1	7.9	3.0	9.6	2.3	8.3	2.1	7.8

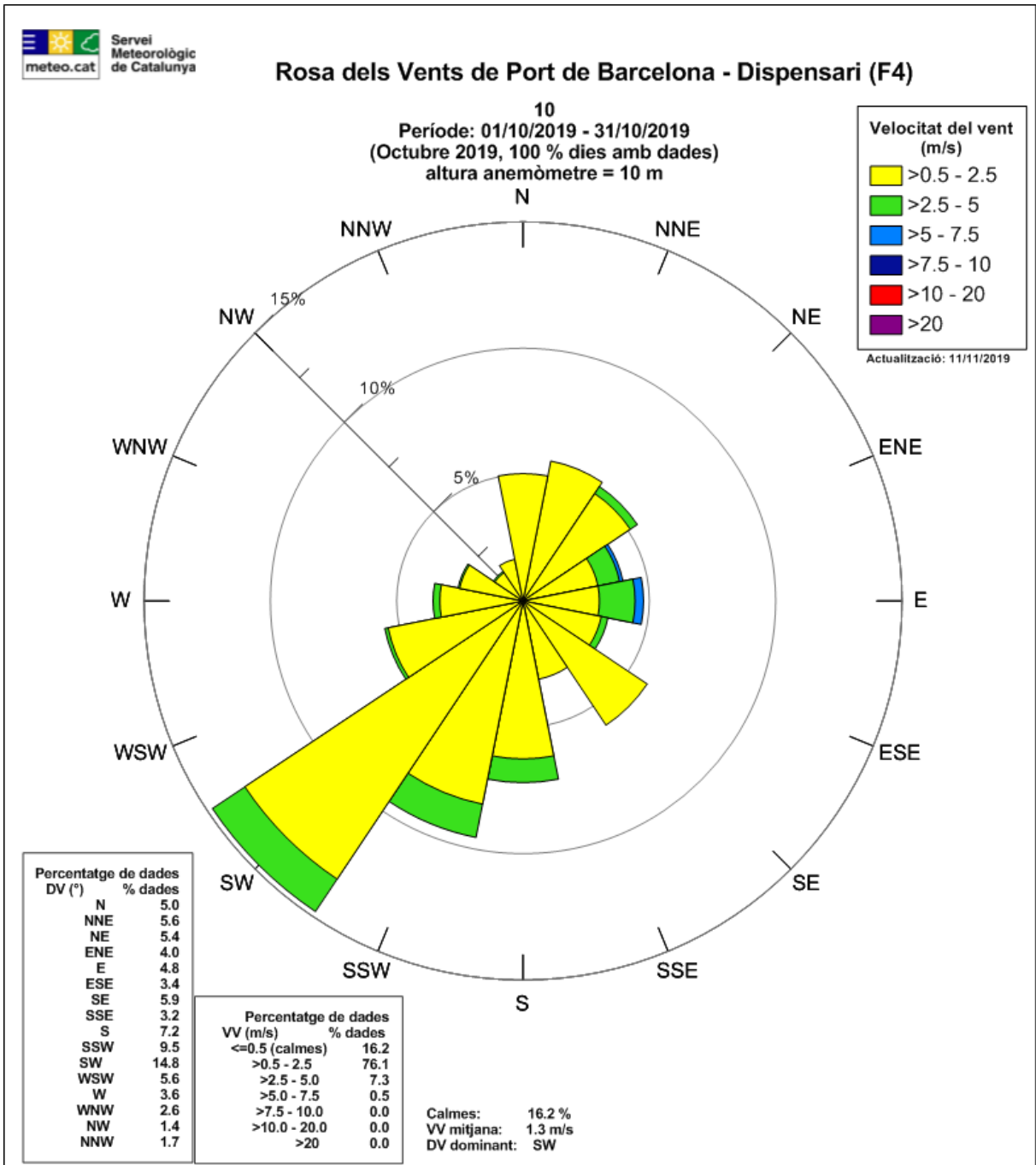
Taula 5: Valors diaris i resum mensual a les 5 estacions meteorològiques on només es mesura la variable vent: Bocana sud, Contradic, Adossat, Dàrsena sud i BEST.

Rosa dels Vents de Port de Barcelona - Bocana Sud (Y7)

10
Període: 01/10/2019 - 31/10/2019
(Octubre 2019, 100 % dies amb dades)
altura anemòmetre = 10 m

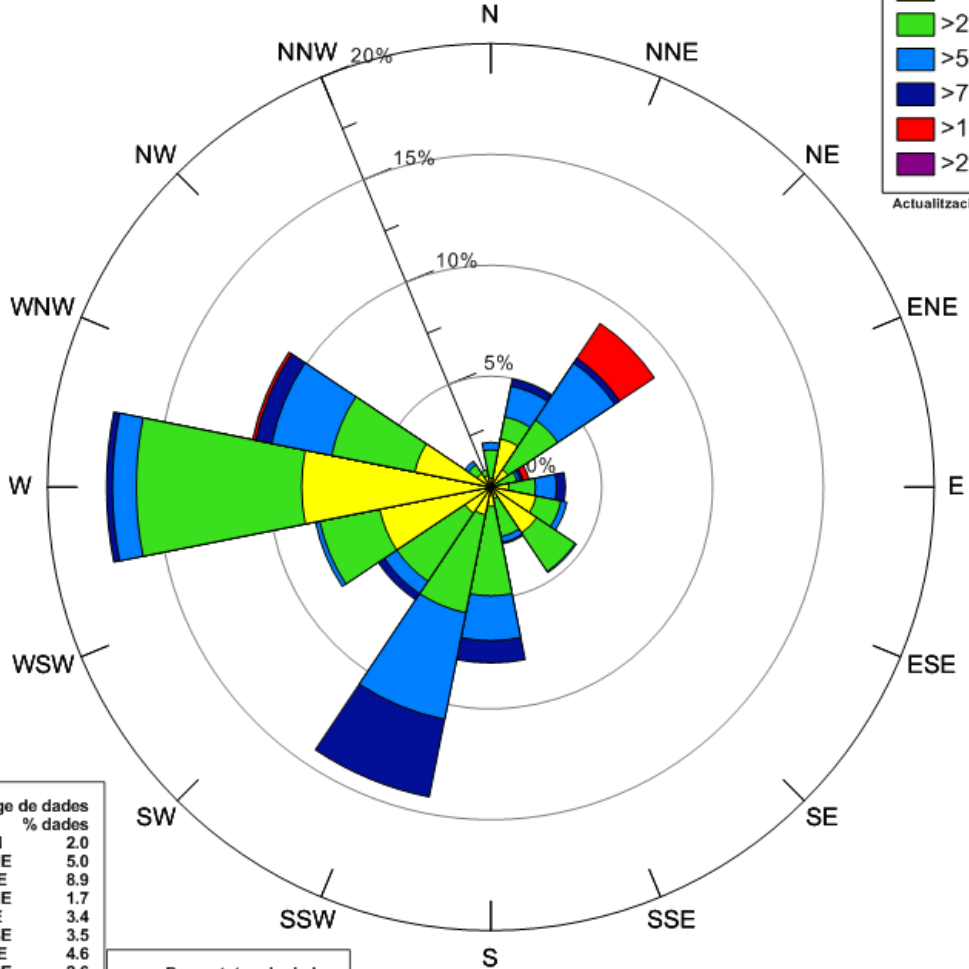
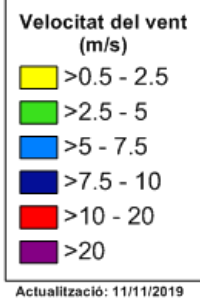

DV (°)	% dades
N	2.0
NNE	5.0
NE	8.9
ENE	1.7
E	3.4
ESE	3.5
SE	4.6
SSE	2.6
S	7.9
SSW	14.2
SW	6.1
WSW	8.1
W	17.3
WNW	11.0
NW	1.4
NNW	0.8

VV (m/s)	% dades
<=0.5 (calmes)	1.4
>0.5 - 2.5	31.7
>2.5 - 5.0	39.2
>5.0 - 7.5	18.3
>7.5 - 10.0	7.1
>10.0 - 20.0	2.3
>20	0.0

Calmes: 1.4 %
VV mitjana: 4 m/s
DV dominant: W

Figura 14: Rosa dels vents de l'estació Bocana sud. Es representa la freqüència relativa de procedència del vent per a cada un dels 16 sectors en que es divideix la rosa. L'escala de color mostra els valors de la velocitat mitjana del vent per cada sector en metres per segon.

Rosa dels Vents de Port de Barcelona - Contradic (F5)

10
Període: 01/10/2019 - 31/10/2019
(Octubre 2019, 100 % dies amb dades)
altura anemòmetre = 10 m

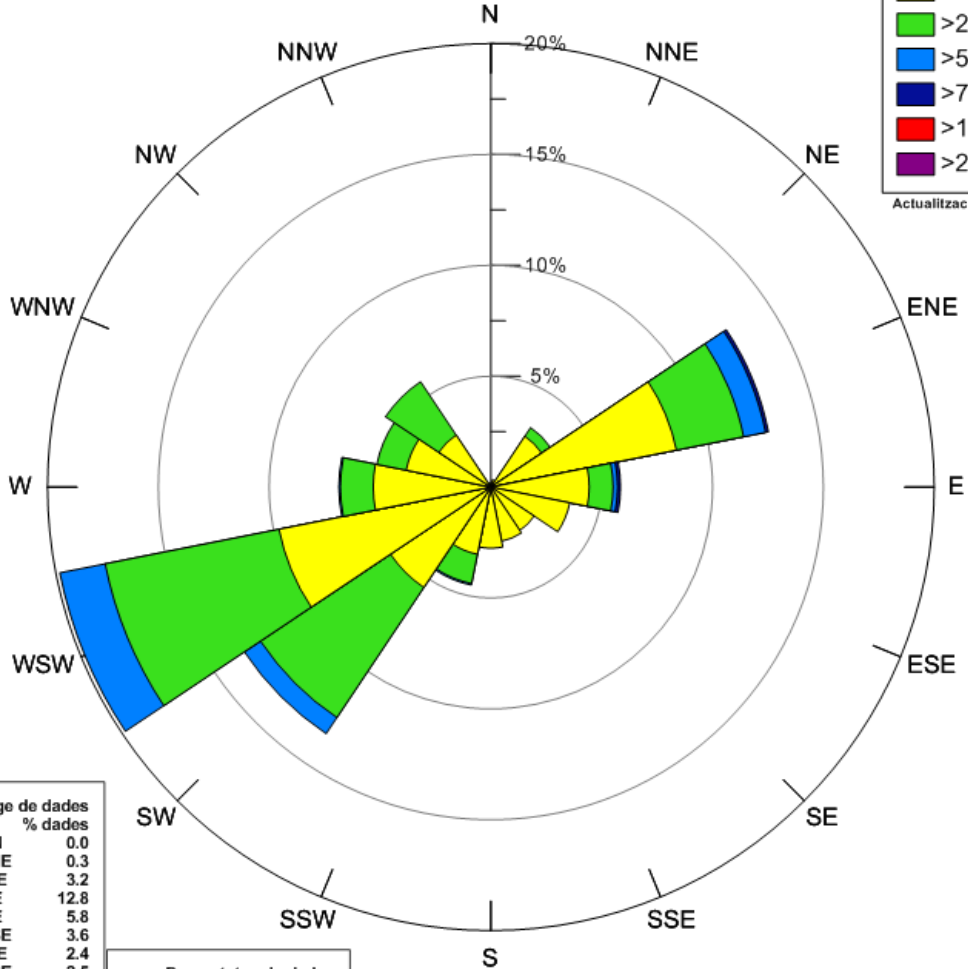
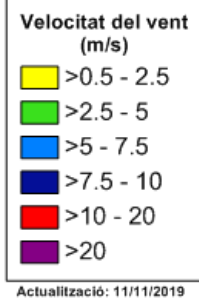

DV (°)	Percentatge de dades % dades
N	0.0
NNE	0.3
NE	3.2
ENE	12.8
E	5.8
ESE	3.6
SE	2.4
SSE	2.5
S	2.8
SSW	4.5
SW	13.4
WSW	19.8
W	6.9
WNW	5.2
NW	5.7
NNW	0.2

VV (m/s)	Percentatge de dades % dades
<=0.5 (calmes)	10.9
>0.5 - 2.5	57.7
>2.5 - 5.0	26.8
>5.0 - 7.5	4.3
>7.5 - 10.0	0.3
>10.0 - 20.0	0.0
>20	0.0

Calmes: 10.9 %
VV mitjana: 2.1 m/s
DV dominant: WSW

Figura 15: Rosa dels vents de l'estació Contradic. Es representa la freqüència relativa de procedència del vent per a cada un dels 16 sectors en que es divideix la rosa. L'escala de color mostra els valors de la velocitat mitjana del vent per cada sector en metres per segon.

Rosa dels Vents de Port de Barcelona - Adossat (F1)

10
Període: 01/10/2019 - 31/10/2019
(Octubre 2019, 100 % dies amb dades)
altura anemòmetre = 10 m

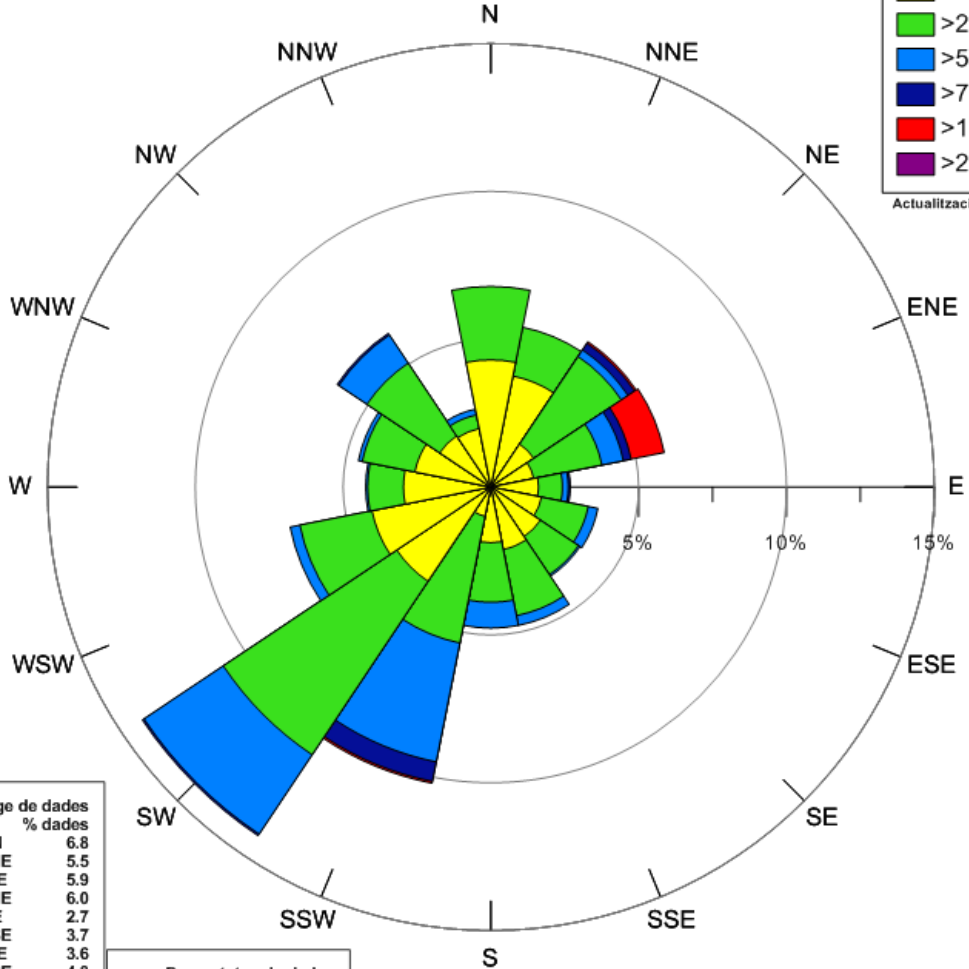
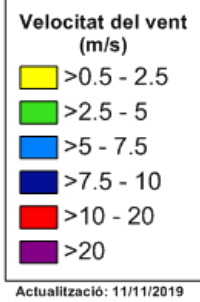

DV (°)	% dades
N	6.8
NNE	5.5
NE	5.9
ENE	6.0
E	2.7
ESE	3.7
SE	3.6
SSE	4.8
S	4.8
SSW	10.2
SW	14.2
WSW	6.9
W	4.2
WNW	4.6
NW	6.3
NNW	2.7

VV (m/s)	% dades
<=0.5 (calmes)	7.2
>0.5 - 2.5	39.4
>2.5 - 5.0	38.7
>5.0 - 7.5	12.0
>7.5 - 10.0	1.4
>10.0 - 20.0	1.3
>20	0.0

Calmes: 7.2 %
VV mitjana: 3 m/s
DV dominant: SW

Figura 16: Rosa dels vents de l'estació Adossat. Es representa la freqüència relativa de procedència del vent per a cada un dels 16 sectors en que es divideix la rosa. L'escala de color mostra els valors de la velocitat mitjana del vent per cada sector en metres per segon.

Rosa dels Vents de Port de Barcelona - Dàrsena Sud (F3)

10
Període: 01/10/2019 - 31/10/2019
(Octubre 2019, 100 % dies amb dades)
altura anemòmetre = 10 m

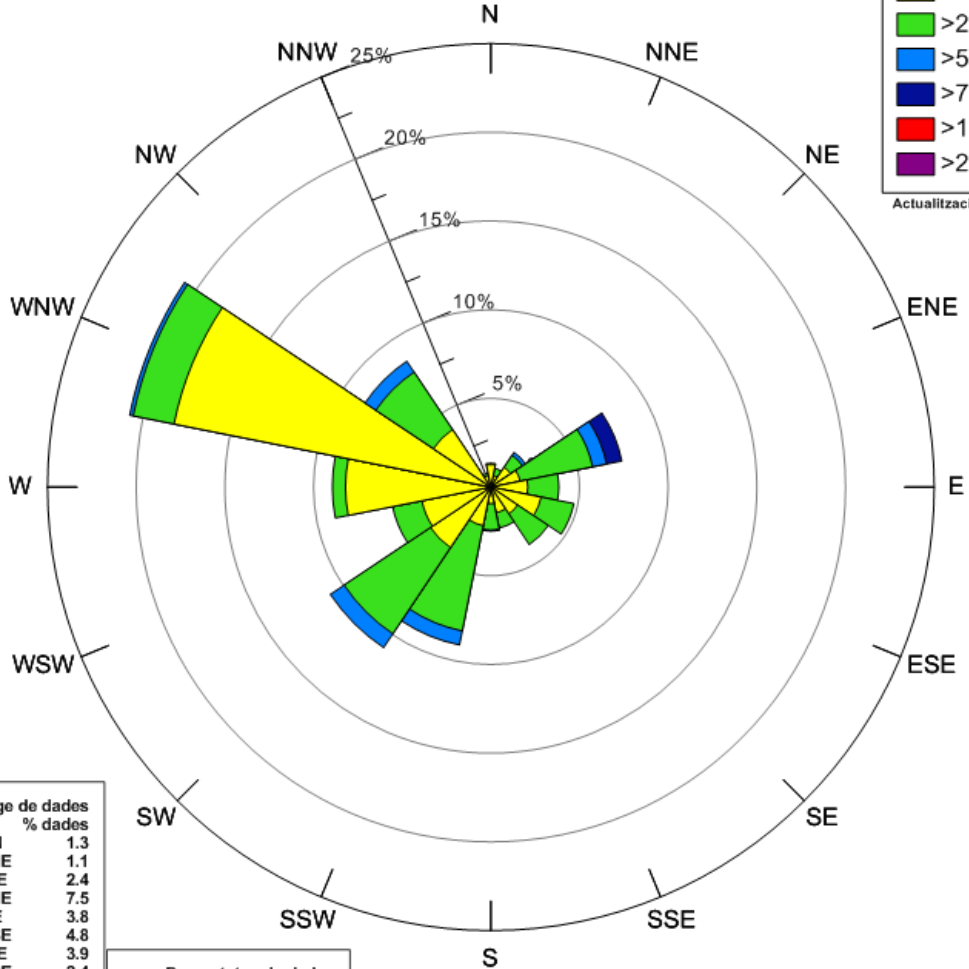
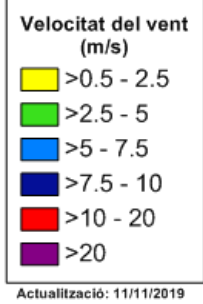

DV (°)	% dades
N	1.3
NNE	1.1
NE	2.4
ENE	7.5
E	3.8
ESE	4.8
SE	3.9
SSE	2.4
S	2.5
SSW	9.1
SW	10.9
WSW	5.6
W	8.9
WNW	20.8
NW	8.5
NNW	0.8

VV (m/s)	% dades
<=0.5 (calmes)	5.7
>0.5 - 2.5	55.4
>2.5 - 5.0	34.2
>5.0 - 7.5	3.8
>7.5 - 10.0	0.9
>10.0 - 20.0	0.0
>20	0.0

Calmes: 5.7 %
VV mitjana: 2.3 m/s
DV dominant: WNW

Figura 17: Rosa dels vents de l'estació Dàrsena sud. Es representa la freqüència relativa de procedència del vent per a cada un dels 16 sectors en que es divideix la rosa. L'escala de color mostra els valors de la velocitat mitjana del vent per cada sector en metres per segon.



Figura 18: Rosa dels vents de l'estació BEST. Es representa la freqüència relativa de procedència del vent per a cada un dels 16 sectors en que es divideix la rosa. L'escala de color mostra els valors de la velocitat mitjana del vent per cada sector en metres per segon.

4 INCIDÈNCIES I ACTUACIONS A LA XARXA METEOROLÒGICA

Durant el mes d'octubre no s'han produït incidències a la xarxa meteorològica portuària.

5 ANNEX: LLINDARS DE SITUACIÓ METEOROLÒGICA DE PERILL (SMP) DEL SERVEI METEOROLÒGIC DE CATALUNYA

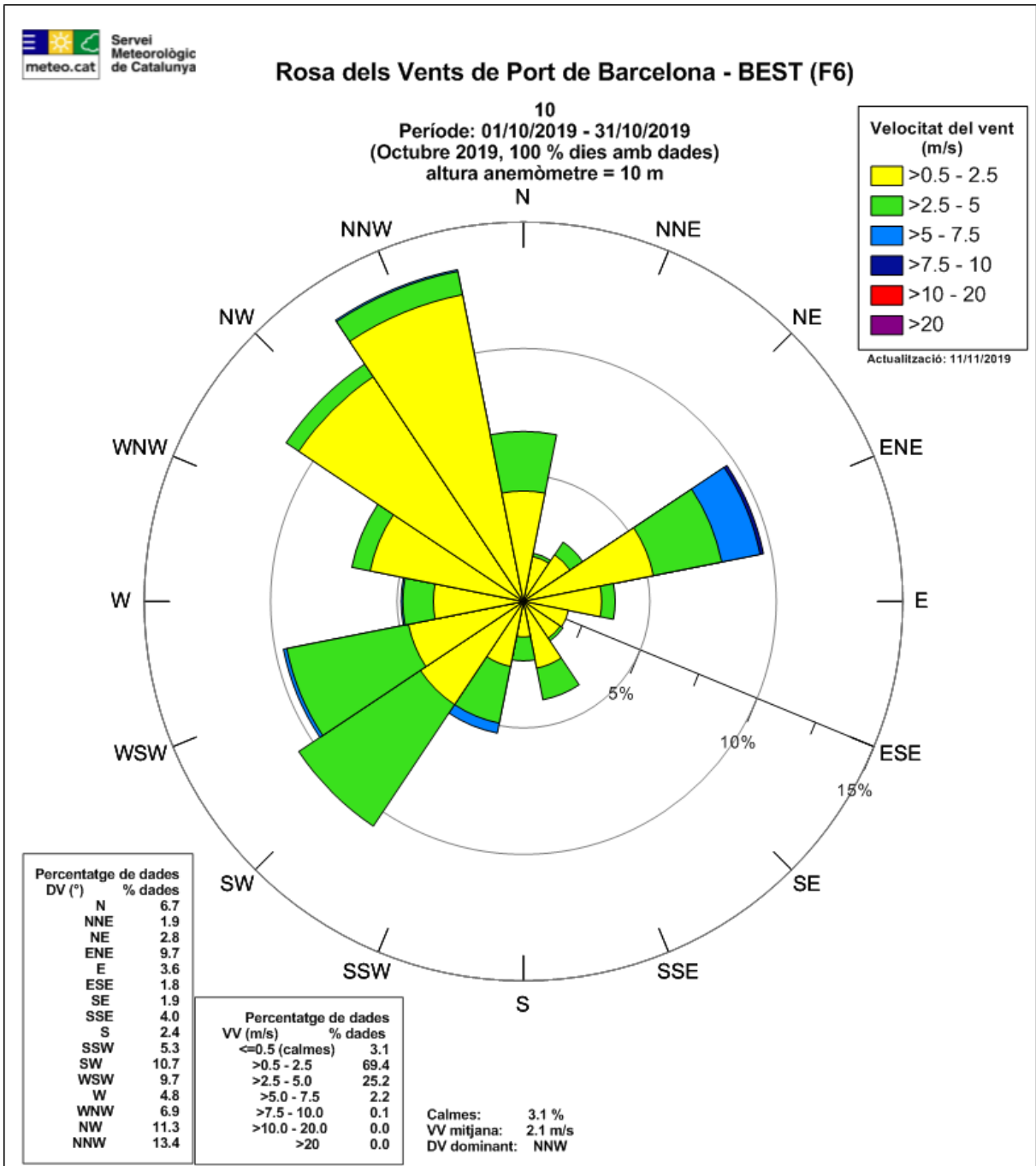
El Servei Meteorològic de Catalunya (SMC) emet un Avís de Situació Meteorològica de Perill (SMP) El Servei Meteorològic de Catalunya (SMC) emet un Avís de Situació Meteorològica de Perill (SMP) quan es preveu la superació d'uns llindars específics per cada meteor. Per cada meteor es defineix un llindar alt i un llindar baix. Pel sector de l'àrea portuària serien:

METEOR	LLINDAR BAIX	LLINDAR ALT
Intensitat de pluja	Intensitat > 20 mm / 30 minuts	Intensitat > 40 mm / 30 minuts
Acumulació de pluja	Acumulada > 100 mm /24 hores	Acumulada > 200 mm /24 hores
Neu acumulada en 24 hores	Gruix \geq 0 cm a cotes inferiors a 300 metres	Gruix > 5 cm a cotes inferiors a 300 metres
Vent	Ratxa màxima > 20 m/s a: Baix Llobregat, Barcelonès	Ratxa màxima > 30 m/s a: Baix Llobregat, Barcelonès
Estat de la mar	Onades > 2.50 metres (maregassa)	Onades > 4.00 metres (mar brava)
Fred	Temperatura mínima extrema: temperatura inferior al percentil 2 de la temperatura mínima diària	Onada de fred: temperatura inferior al percentil 2 de la temperatura mínima diària durant tres dies consecutius o més
Calor	Temperatura màxima extrema: temperatura superior al percentil 98 de la temperatura màxima diària	Onada de calor: temperatura superior al percentil 98 de la temperatura màxima diària durant tres dies consecutius o més

Quan es realitza la predicció en una Situació Meteorològica de Perill el SMC avalua la probabilitat d'ocurrència de la superació de llindar corresponent i assigna un Grau de Perill a Catalunya. El Grau de Perill té una escala del 0 al 6 que s'agrupen en un codi semafòric de 4 colors.

Llindar Alt	4	5	6
Llindar Baix	1	2	3
Sense avís	0		
	BAIXA	MITJANA	ALTA

PROBABILITAT

Perill molt alt (5-6)
Perill alt (3-4)
Perill moderat (1-2)
Sense perill (0)

La probabilitat es divideix en els següents rangs:

Probabilitat superior al 70%	Probabilitat Alta
Probabilitat entre el 30% i el 70%	Probabilitat Mitjana
Probabilitat entre el 10% i el 30%	Probabilitat Baixa