

Recull mensual de dades de qualitat de l'aire PORT DE BARCELONA



GENER 2019



Port de Barcelona

Medi Ambient
Subdirecció General d'Explotació i Planificació Portuàries

ÍNDEX

1	INTRODUCCIÓ.....	3
2	XARXES D'ESTACIONS DE MESURA.....	3
2.1	ANALITZADORS AUTOMÀTICS DE CONTAMINANTS	4
2.2	CAPTADORS DE PARTÍCULES EN SUSPENSÍO.....	4
2.3	CAPTADOR DE PARTÍCULES SEDIMENTABLES	5
3	RESUM I ANÀLISI DE LES DADES MENSUALS.....	5
3.1	PARTÍCULES EN SUSPENSÍO PM ₁₀ I PM _{2,5}	5
3.1.1	Partícules en suspensió de diàmetre inferior a 10µm (PM ₁₀).....	5
3.1.2	Partícules en suspensió de diàmetre inferior a 2,5µm (PM _{2,5}).....	8
3.2	DEPOSICIÓ DE PARTÍCULES SEDIMENTABLES	10
3.3	DIÒXID DE SOFRE (SO ₂)	11
3.4	DIÒXID DE NITROGEN (NO ₂)	13
3.5	OZÓ (O ₃)	15
3.6	BENZÈ (C ₆ H ₆)	15
4	SINTESE.....	16
5	ANNEX I: VALORS DE REFERÈNCIA DELS CONTAMINANTS.....	17
5.1	PARTÍCULES EN SUSPENSÍO PM ₁₀	17
5.2	PARTÍCULES EN SUSPENSÍO PM _{2,5}	17
5.3	PARTÍCULES SEDIMENTABLES	17
5.4	DIÒXID DE SOFRE (SO ₂)	17
5.5	DIÒXID DE NITROGEN (NO ₂)	17
5.6	OZÓ (O ₃)	18
5.7	BENZÈ (C ₆ H ₆)	18

1 INTRODUCCIÓ

El present document recull i analitza les dades mesurades per les estacions de la Xarxa Meteorològica i de Vigilància de la Qualitat de l'Aire del Port de Barcelona (XMVQAPB) durant el mes de gener de 2019.

Els contaminants que es mesuren són:

- **Partícules en suspensió de diàmetre inferior a 10µm (PM₁₀).** Les partícules PM₁₀ poden ser sòlides o líquides que s'originen principalment en els moviments de terres en obres i la resuspensió de pols per la circulació de vehicles per vials sense pavimentar. Poden penetrar en la regió traqueobronquial i són eliminades per acció ciliar. Les mesures s'obtenen mitjançant mostres recollides amb captadors d'alt volum i es fa la determinació posterior per gravimetria al laboratori.
- **Partícules en suspensió de diàmetre inferior a 2,5µm (PM_{2,5}).** Es tracta de partícules sòlides o líquides que s'originen principalment en la combustió en motors i en el desgast de pneumàtics i frens de vehicles. Poden afectar la cavitat alveolar arribant als bronquíols, i no són eliminades, quedant retingudes de forma crònica. Les mesures s'obtenen mitjançant mostres recollides amb captadors d'alt volum i es fa la determinació posterior per gravimetria al laboratori.
- **Partícules sedimentables (PS).** Són les partícules de major mida, superior a 30µm. S'originen generalment per moviments de terres en obres. Es dipositen per gravetat o per la precipitació de manera que la seva permanència a l'aire es breu. Les mesures s'obtenen amb col·lectors de partícules sedimentables i posterior determinació de la massa de les seves fraccions insoluble i soluble a laboratori.
- **Diòxid de sofre (SO₂).** És un gas incolor i d'olor forta i sufocant, molt soluble en l'aigua i que resulta nociu per a la salut en concentracions elevades. Les emissions es produeixen pel sofre que contenen els combustibles fòssils que es cremen en motors de vehicles, vaixells, o en centrals tèrmiques. La mesura s'obté amb analitzadors automàtics basats en el principi de la fluorescència ultraviolada.
- **Diòxid de nitrogen (NO₂).** És un gas de tonalitat vermellosa i d'olor irritant, no inflamable i molt corrosiu i tòxic. Té efectes importants en la salut humana i intervé en la formació de la boira fotoquímica. Es produeix en les combustions de carburants en presència d'aire bàsicament per al transport i centrals tèrmiques o incineradores. Es mesura amb analitzadors automàtics amb tècniques de quimioluminescència.
- **Ozó (O₃).** És un gas incolor i d'olor agradable, molt oxidant i irritant que afecta éssers vius i materials. A concentracions altes és el component més nociu de l'smog fotoquímico. Es forma per reacció química d'òxids de nitrogen i hidrocarburs en presència de radió solar ultraviolada. La mesura s'obté amb analitzadors automàtics basats en el principi d'espectrofotometria ultraviolada.
- **Benzè (C₆H₆).** És un hidrocarbur aromàtic volàtil. Líquid incolor a temperatura ambient. Derivat per emissions relacionades amb els combustibles utilitzats pel trànsit, la producció d'energia i la calefacció. La mesura s'obté amb analitzadors automàtics per cromatografia de gasos.

2 XARXES D'ESTACIONS DE MESURA

El Port de Barcelona disposa de diverses estacions meteorològiques, d'equips de captació de mostres de pols en suspensió i d'analitzadors automàtics de contaminants atmosfèrics que permeten avaluar la qualitat de l'aire en l'entorn portuari a partir de la monitorització de la contaminació atmosfèrica.

2.1 ANALITZADORS AUTOMÀTICS DE CONTAMINANTS

El Port de Barcelona disposa actualment de 3 estacions automàtiques de mesura de contaminants. Són les estacions Dàrsena sud (DS), ZAL Prat (ZP) i Unitat mòbil (UM), que es mostren a la figura següent (Figura1).



Figura 1: Ortofotografia del Port de Barcelona amb la localització de les estacions automàtiques de qualitat de l'aire.

A la taula següent (Taula 1) es detalla quins contaminants es mesuren a cada punt.

ESTACIÓ	SO ₂	NO ₂	O ₃	C ₆ H ₆
Dàrsena sud	X	-	-	-
ZAL Prat	-	X	-	-
Unitat mòbil	X	X	X	X

Taula 1: Equips de les estacions automàtiques de mesura de contaminants del Port de Barcelona.

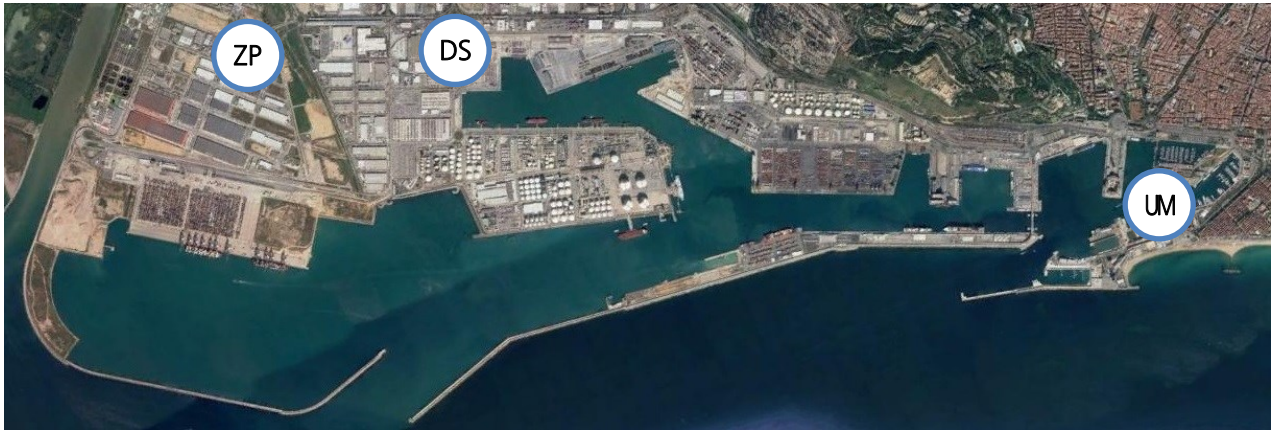
2.2 CAPTADORS DE PARTÍCULES EN SUSPENSÍO

Per a la recollida de mostres de partícules en suspensió PM₁₀ i PM_{2,5} s'utilitzen diversos captadors d'alt volum (CAV) seqüencials, distribuïts a les ubicacions que es mostren a la figura 2. Són les estacions de Port Vell (PV), Dàrsena sud (DS), ZAL Prat (ZP), ZAL BCN (ZB) i BEST (BT). A la Taula 2 es mostra el tipus de partícula que es mesura a cada punt.



Figura 2: Ortofotografia del Port de Barcelona amb la localització dels CAV seqüencials de partícules en suspensió i del captador de partícules sedimentables (apartat 2.3).

ESTACIÓ	PM ₁₀	PM _{2.5}	Partícules Sedimentables
Port Vell	X	X	-
Dàrsena sud	X	X	-
ZAL Prat	X	X	-
ZAL BCN	X	-	-
BEST	X	-	X

Taula 2: Detalls sobre els captadors de partícules en suspensió i sedimentables del Port de Barcelona

2.3 CAPTADOR DE PARTÍCULES SEDIMENTABLES

A l'estació BEST es disposa també d'un Captador de Partícules Sedimentables, que corresponen a aquelles amb un diàmetre superior a 30µm.

3 RESUM I ANÀLISI DE LES DADES MENSUALS

3.1 PARTÍCULES EN SUSPENSÍO PM₁₀ I PM_{2,5}

3.1.1 Partícules en suspensió de diàmetre inferior a 10µm (PM₁₀)

La Taula 3 mostra les dades de les concentracions mitjanes diàries de partícules PM₁₀ mesurades en les cinc ubicacions que es mostren a la Figura 2. El captador de Port Vell és l'únic que està integrat a la XVPCA de la Generalitat de Catalunya, mentre que el captador de Dàrsena Sud es considera de referència en l'àmbit portuari. Les mesures de la resta de captadors es consideren indicatives atès la seva ubicació en entorns industrials i d'obres.

La Figura 3 mostra l'evolució diària dels nivells mesurats a les diferents estacions de manera gràfica.

A la taula 4 es presenta un resum mensual de les dades diàries així com informació sobre la superació de llindars de referència i del total de dades disponibles. Finalment la taula 5 condensa els valors acumulats durant l'any.

PM ₁₀	Port Vell	Dàrsena sud	ZAL PRAT	ZAL BCN	BEST
Data	Mitjana diària (µg/m ³)	Mitjana diària (µg/m ³)	Mitjana diària (µg/m ³)	Mitjana diària (µg/m ³)	Mitjana diària (µg/m ³)
01/01/2019	25	15	14	14	15
02/01/2019	19	30	16	18	17
03/01/2019	25	38	21	21	21
04/01/2019	30	49	33	35	30
05/01/2019	22		26	25	27
06/01/2019	15		18	16	17
07/01/2019	24		26	27	26
08/01/2019	22	36	26	27	27
09/01/2019	20	29	22	18	20
10/01/2019	25	37	28	28	26
11/01/2019	22	29	26	24	24
12/01/2019	17	23	21	19	22
13/01/2019	13	17	18	16	18
14/01/2019	19	31	21	19	20
15/01/2019	25	36	25	21	23
16/01/2019	37	26	37	35	36
17/01/2019	32	43	36	35	37
18/01/2019	21	31	25	23	26
19/01/2019	28	32	28	26	28
20/01/2019	21	18	21	18	22
21/01/2019	21	31	23	22	23
22/01/2019	16	26	19	19	19
23/01/2019	10	22	14	14	14
24/01/2019	12	18	14	14	14
25/01/2019	31	47	29	26	26
26/01/2019	21	21	16	15	16
27/01/2019	19	25	19	17	19
28/01/2019	12	26	14	13	14
29/01/2019	14	22	18	17	16
30/01/2019	12	21	12	12	11
31/01/2019	22	32	23	21	22

Taula 3: Valors diaris de PM₁₀ a les estacions de mesura del Port de Barcelona durant el mes de gener.

Partícules en suspensió PM10



Figura 3: Gràfic d'evolució diària pel dels valors de PM10 i el valor de referència VLD.

PM ₁₀	Port Vell	Dàrsena Sud	ZAL PRAT	ZAL BCN	BEST
Mitjana mensual (µg/m ³)	21,0	29,0	22,2	21,1	21,8
Màxim mensual (µg/m ³)	37,0	49,0	37,0	35,0	37,0
Superacions VLD	0	0	0	0	0
Captura de dades %	100,0%	90,3%	100,0%	100,0%	100,0%

Valors de referència RD102/2011:

Valor Límit Anual VLA = mitjana 40 µg/m³

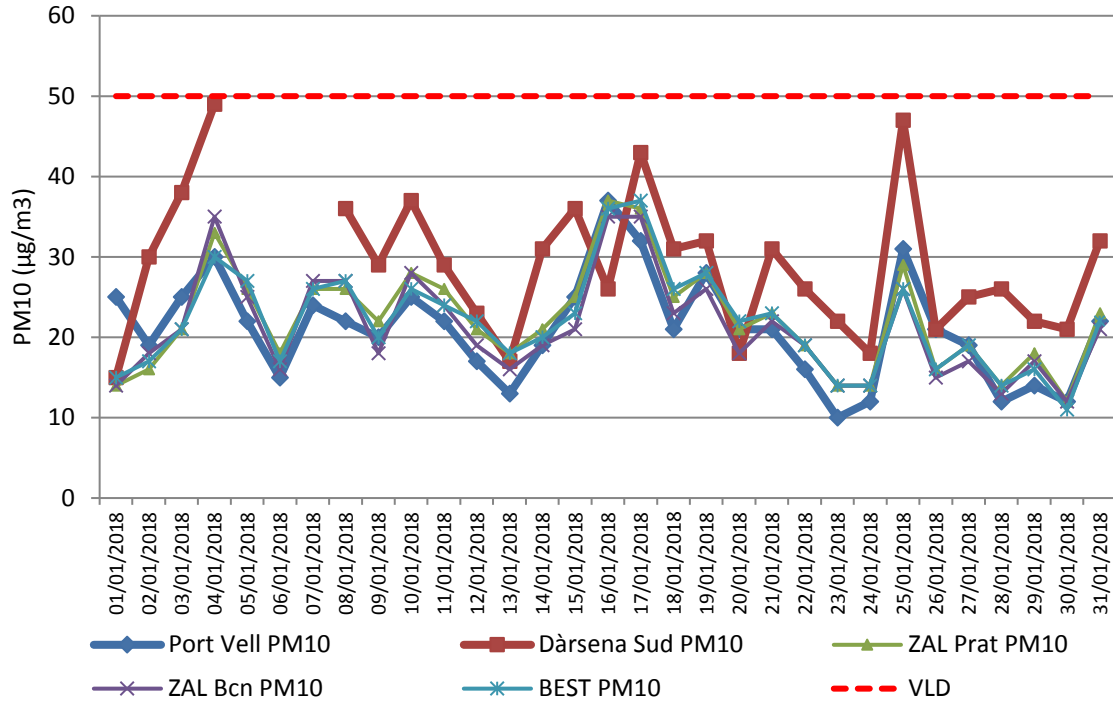
Valor Límit Diari VLD = fins a 35 superacions de 50 µg/m³

Captura mínima de dades =75%

Taula 4: Resum de les dades de PM₁₀ pel mes de gener i nombre de superacions del VLD.

PM ₁₀	Port Vell		Dàrsena sud		ZAL PRAT		ZAL BCN		BEST	
Mes	Mitjana (µg/m ³)	Superac. VLD	Mitjana (µg/m ³)	Superac. VLD	Mitjana (µg/m ³)	Superac. VLD	Mitjana (µg/m ³)	Superac. VLD	Mitjana (µg/m ³)	Sup. VLD
Gener	21,0	0	29,0	0	22,2	0	21,1	0	21,8	0
Valors anuals acumulats	21,0	0	29,0	0	22,2	0	21,1	0	21,8	0
Captura de dades %	100,0%		90,3%		100,0%		100,0%		100,0%	
Valors de referència RD102/2011: Valor Límit Anual VLA = mitjana 40 µg/m ³ Valor Límit Diari VLD = fins a 35 superacions de 50 µg/m ³ Captura mínima de dades =75%										

Taula 5: Valors mensuals i anuals acumulats des del mes de gener de 2019 de PM₁₀.

3.1.2 Partícules en suspensió de diàmetre inferior a 2,5µm (PM_{2,5})

La Taula 6 mostra les dades de les concentracions mitjanes diàries de partícules PM_{2,5} mesurades en les tres ubicacions que es mostren a la Figura 2.

La Figura 4 mostra l'evolució diària dels nivells mesurats a les diferents estacions de manera gràfica.

A la Taula 7 es presenta el resum mensual i els valors acumulats durant l'any de les dades diàries i superació de llindars de referència i del percentatge de dades recollides.

PM _{2,5}	Port Vell	Dàrsena sud	ZAL PRAT
Data	Mitjana diària (µg/m ³)	Mitjana diària (µg/m ³)	Mitjana diària (µg/m ³)
01/01/2019	18	9,7	9,5
02/01/2019	13,6	18,4	11,6
03/01/2019	16,4	23,9	14,5
04/01/2019	17,2	25	19,5
05/01/2019	16,9	22,3	19,6
06/01/2019	11	20,1	14,1
07/01/2019	15,4	25,3	17,5
08/01/2019	17,8	29,4	20
09/01/2019	12,3	21,6	13,9
10/01/2019	14,4	22,3	16,6
11/01/2019	13,3	19,4	16,5
12/01/2019	12	16,9	15,2
13/01/2019	9,1	12,5	13
14/01/2019	14,8	20,3	14,2
15/01/2019	16,9	21,8	16,8
16/01/2019	22,9	33,6	25,7
17/01/2019	21,6	32,4	28,1
18/01/2019	15,4	20,6	19
19/01/2019	19,6	20,6	21,3

20/01/2019	14,6	13,4	16,3
21/01/2019	15,5	21,4	17,4
22/01/2019	11,9	22,8	14,9
23/01/2019	7,7	18,3	10,9
24/01/2019	11,1	19,8	12,2
25/01/2019	16	32,5	17,6
26/01/2019	13	12,9	10,3
27/01/2019	12,9	17,8	14,6
28/01/2019	8,6	21,8	10,5
29/01/2019	8,2	16	11,1
30/01/2019	7,6	17,9	8,8
31/01/2019	24,5	14,3	12,8

Taula 6: Valors diaris de concentració de PM_{2.5} a les estacions de mesura del PB.

Partícules en suspensió PM_{2,5}



Figura 4: Gràfic d'evolució diària durant el mes de gener dels valors de PM_{2.5} i el valor de referència VLA.

PM _{2.5}	Port Vell	Dàrsena Sud	ZAL PRAT
Mes	Mitjana mensual (µg/m³)	Mitjana mensual (µg/m³)	Mitjana mensual (µg/m³)
Gener	14,5	20,8	15,6
Mitjana anual acumulada (µg/m³)	14,5	20,8	15,6
Captura de dades %	100%	100%	100%

Valor Referència RD102/2011:
 Valor Límit Anual VLA= mitjana 25 µg/m³
 Captura mínima de dades =75%

Taula 7: Valors anuals acumulats a gener de 2019 de PM_{2.5} al Port de Barcelona.

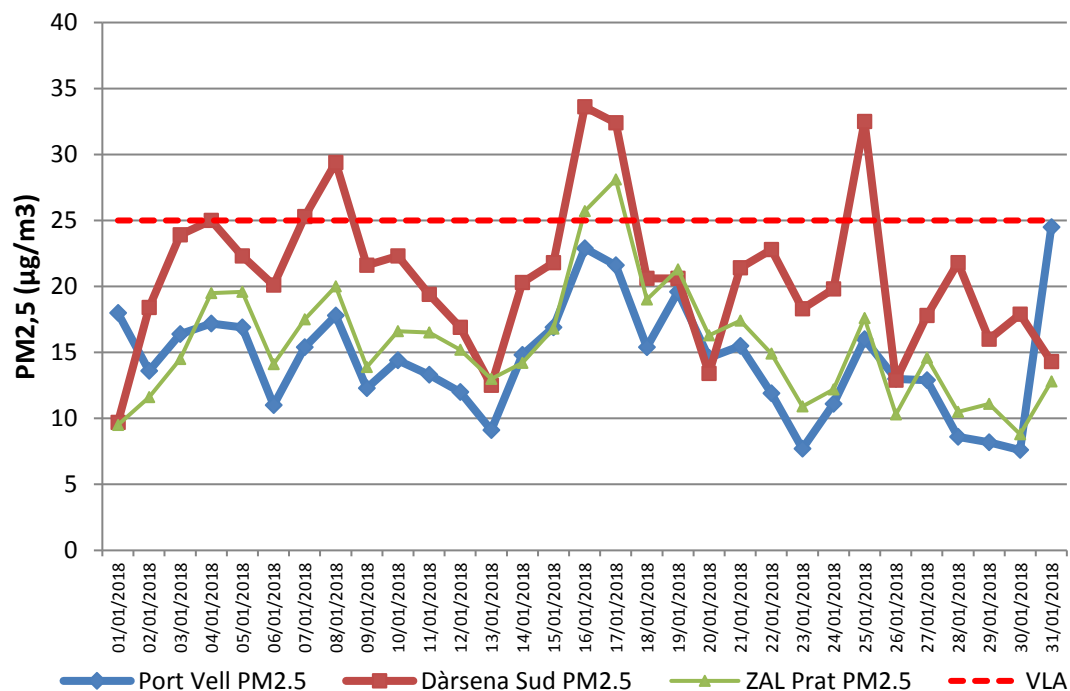
3.2 DEPOSICIÓ DE PARTÍCULES SEDIMENTABLES

La Taula 8 presenta els resultats de Partícules Sedimentables corresponents al captador de la terminal BEST. Es detalla per separat la fracció soluble i la insoluble, la primera correspon principalment a aerosol marí, la segona és majoritàriament de tipus mineral.

Partícules Sedimentables			
Captador	Residu Soluble (mg/m ² dia)	Residu Insoluble (mg/m ² dia)	Total mensual (mg/m ² dia)
BEST	7	23	30

Taula 8: Mesures de partícules sedimentables durant el mes de gener

Seguidament a la taula 9 es mostren els valors acumulats des del principi de l'any i per mesos.

Captador BEST Part. Sedimentables	Gen	Feb	Mar	Abr	Mai	Jun	Jul	Ago	Set	Oct	Nov	Des
Residu Soluble (mg/m ² dia)	7											
Residu Insoluble (mg/m ² dia)	23											
Total mensual (mg/m ² dia)	30											
Mitjana acumulada anual (mg/m ² dia)	30											
Valor Referència RD102/2011:												
Valor Mitjana diària = mitjana 300µg/m ² dia												

Taula 9: Evolució i resultats acumulats anuals de partícules sedimentables.

A la figura 5 es representa gràficament aquesta evolució mensual.



Figura 5: Gràfic d'evolució de la deposició de partícules sedimentables mitjana diària mensual i mitjana diària acumulada.

3.3 DIÒXID DE SOFRE (SO₂)

La taula 10 mostra les mesures diàries de SO₂ obtingudes a les estacions **Dàrsena sud** i **Unitat mòbil**. A la taula 11 es mostra el resum de les dades del mes a través dels estadístics representatius. A la figura 6 es representa gràficament l'evolució horària de les mesures de SO₂ i a la taula 12 es mostren els resultats de superacions dels valors de referència acumulats des del principi de l'any.

Per raons tècniques no hi ha dades disponibles d'aquest contaminant a la Unitat mòbil.

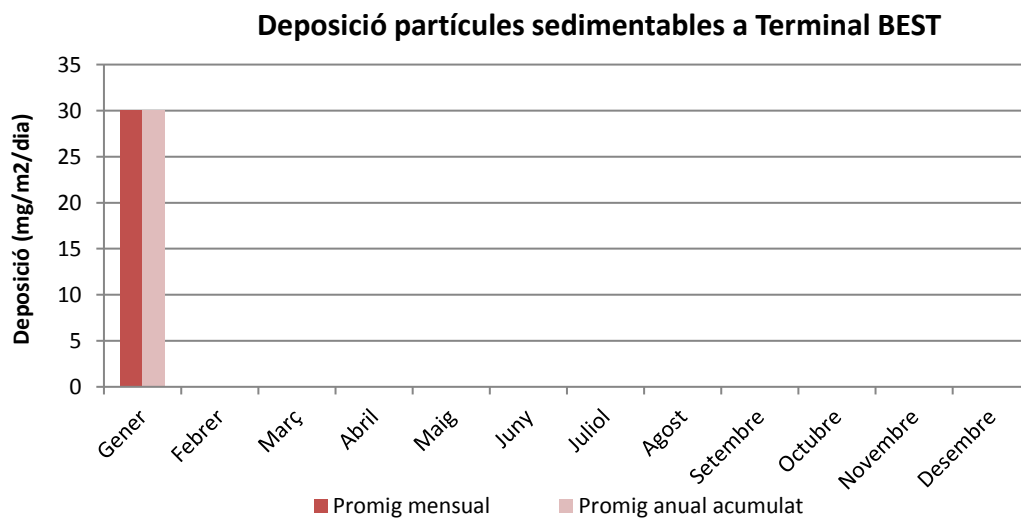

Figura 6: Evolució horària del SO₂ a Dàrsena sud i Unitat mòbil.

SO ₂	Dàrsena sud		Unitat mòbil	
	Mitjana diària (µg/m ³)	Màxim horari (µg/m ³)	Mitjana diària (µg/m ³)	Màxim horari (µg/m ³)
01/01/2019	0,55	1,68	-	-
02/01/2019	1,71	3,44	-	-
03/01/2019	3,1	6,31	-	-
04/01/2019	5	14,72	-	-
05/01/2019	1,14	3,27	-	-
06/01/2019	0,59	1,54	-	-
07/01/2019	2,08	4,73	-	-
08/01/2019	1,18	2,02	-	-
09/01/2019	1,67	5,59	-	-
10/01/2019	3,31	8,32	-	-
11/01/2019	2,68	4,79	-	-
12/01/2019	1,01	2,21	-	-
13/01/2019	1,05	2,11	-	-
14/01/2019	3,33	9,97	-	-
15/01/2019	3,89	7,37	-	-

16/01/2019	4,77	10,77	-	-
17/01/2019	2,77	6,48	-	-
18/01/2019	1,8	3,67	-	-
19/01/2019	1,02	2,49	-	-
20/01/2019	0,67	2,57	-	-
21/01/2019	3,03	7,2	-	-
22/01/2019	2,15	5,16	-	-
23/01/2019	2,25	6,44	-	-
24/01/2019	1,27	2,79	-	-
25/01/2019	6,81	19,08	-	-
26/01/2019	1,77	4,01	-	-
27/01/2019	1,87	5	-	-
28/01/2019	1,97	5,95	-	-
29/01/2019	2,6	5,98	-	-
30/01/2019	2,12	3,76	-	-
31/01/2019	3,62	7,58	-	-

Taula 10: Valors diaris de SO₂ a Dàrsena sud i Unitat mòbil pel mes de gener.

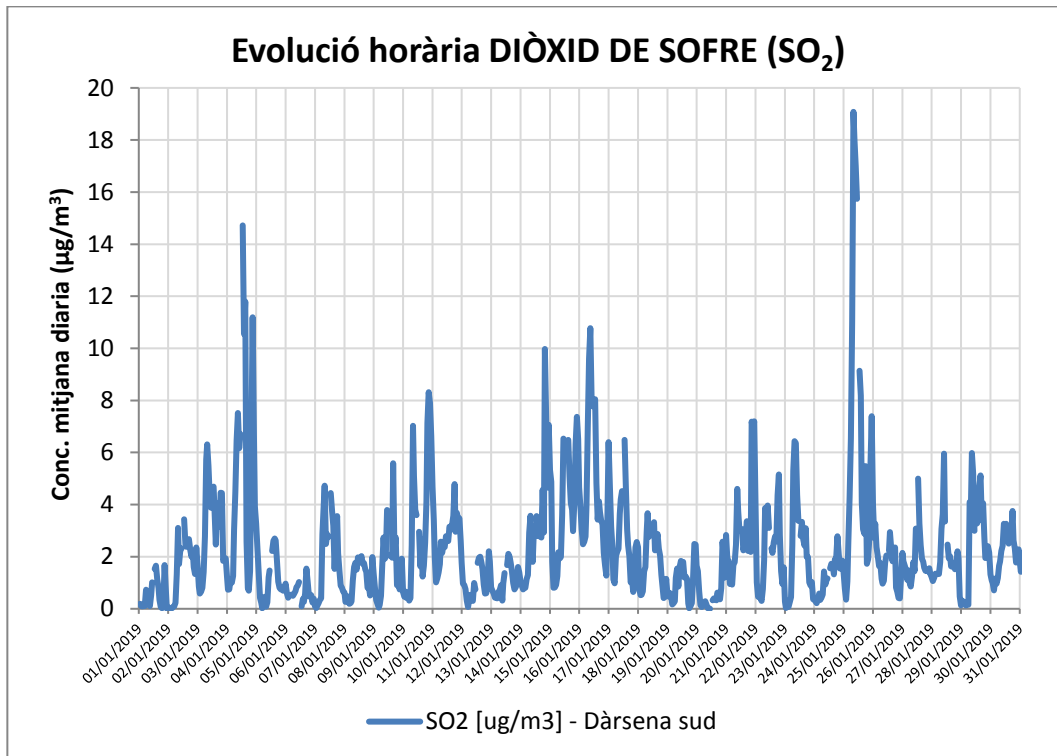
SO ₂	Dàrsena sud		Unitat mòbil		
	Valor	Mitjana diària (µg/m ³)	Màxim horari (µg/m ³)	Mitjana diària (µg/m ³)	Màxim horari (µg/m ³)
Mitjana mensual (µg/m ³)	2,35	-	-	-	-
Màxim mensual (µg/m ³)	6,81	19,08	-	-	-
Superacions valor referència	0	0	-	-	-
Captura de dades %	95,56%				

Valors de referència RD102/2011:
 Valor Límit Horari VLH = fins a 24 superacions de 350 µg/m³
 Valor Límit Anual VLA = fins a 3 superacions de 125 µg/m³
 Captura mínima de dades =75%

Taula 11: Resum mensual del SO₂ a Dàrsena sud i Unitat mòbil.

SO ₂	Dàrsena sud					Unitat mòbil					
	Mes	Mitjana mensual (µg/m ³)	Màxima diària (µg/m ³)	Superac. VLD	Maxima horària (µg/m ³)	Superac. VLH	Mitjana mensual (µg/m ³)	Màxima diària (µg/m ³)	Superac. VLD	Màxima horària (µg/m ³)	Superac. VLH
Gener		2,35	6,81	0	19,08	0	-	-	-	-	-
Valors anuals acumulats		2,35	6,81	0	19,08	0	-	-	-	-	-
Captura de dades %		100%		95,56%			-				-

Valors de referència RD102/2011:
 Valor Límit Horari VLH = fins a 24 superacions de 350 µg/m³
 Valor Límit Anual VLD = fins a 3 superacions de 125 µg/m³
 Captura mínima de dades =75%

Taula 12: Superacions dels Valor de referència de SO₂ des de l'inici de 2019 a Dàrsena sud i Unitat mòbil.

3.4 DIÒXID DE NITROGEN (NO₂)

La figura 7 representa l'evolució temporal dels valors horaris de NO₂ durant aquest mes a les dues estacions.



Figura 7: Evolució horària pel mes d'octubre del NO₂ als punts de mesura del Port de Barcelona.

La taula 13 mostra les mesures diàries (mitjanes i màximes horàries) de NO₂ obtingudes durant el mes de gener a les estacions ZAL Prat i Unitat mòbil.

A la taula 14 es mostren els valors resum mensuals a partir de les dades enregistrades i a la taula 15 mostra l'evolució i els valors acumulats durant 2018.

NO ₂	ZAL PRAT		Unitat mòbil	
	Mitjana diària (µg/m ³)	Màxim horari (µg/m ³)	Mitjana diària (µg/m ³)	Màxim horari (µg/m ³)
01/01/2019	25,6	58,5		0
02/01/2019	33,5	46,2		74,2
03/01/2019	39	66,5	53	75,8
04/01/2019	57,8	94,5	52,8	103,7
05/01/2019	34	75,4	37,6	92,2
06/01/2019	23,4	42,9	31,9	66,8
07/01/2019	46	63,4	45	69,7
08/01/2019	40	52,1	27,6	55,4
09/01/2019	43,2	63	25,8	56,1
10/01/2019	50,2	78,1	32,7	81,4
11/01/2019	50	73	38,6	67,4
12/01/2019	36,9	65,4	25,4	61,4
13/01/2019	26	46,2	20	44,5

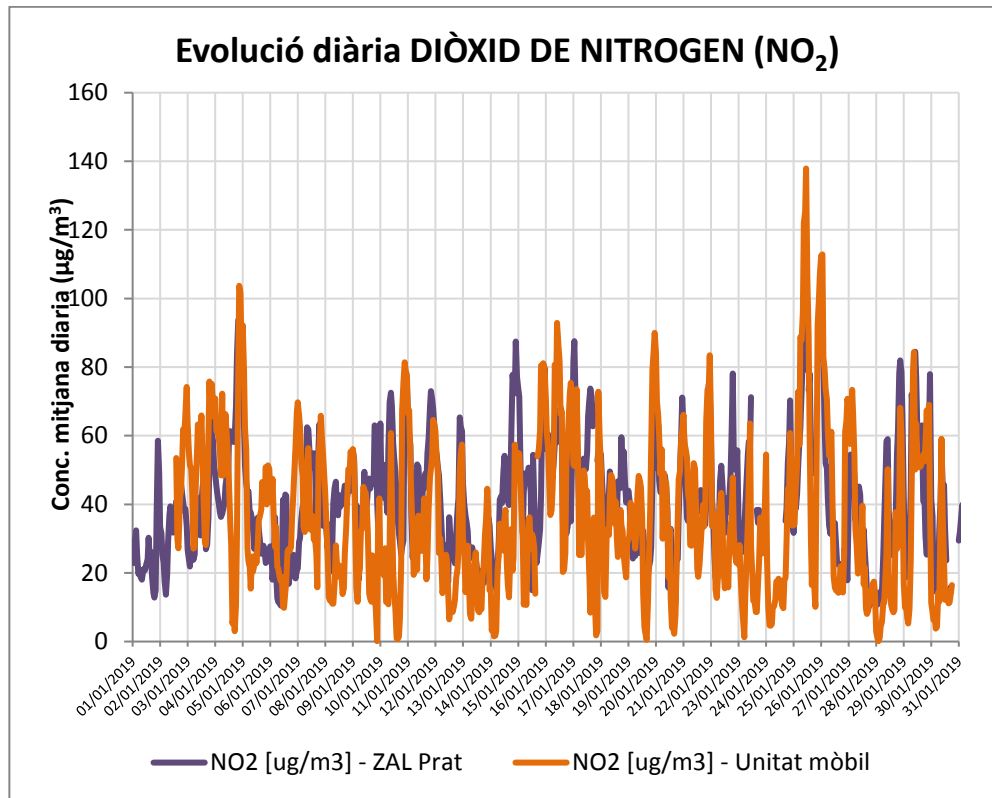
14/01/2019	46	87,5	26,2	57,4
15/01/2019	46,1	79,7	43,1	81,1
16/01/2019	51,1	68,2	58,3	92,9
17/01/2019	58,4	87,6	36,3	73,6
18/01/2019	43,3	59,6	31,4	51
19/01/2019	32,4	62,5	39,3	90
20/01/2019	39	71,1	38,8	84,3
21/01/2019	44,8	75,1	45,4	83,5
22/01/2019	42,2	78,1	27,4	64,2
23/01/2019		71,2	24,4	63,6
24/01/2019		70,3	21,4	60,8
25/01/2019	65,5	94,9	72,6	137,9
26/01/2019	36,6	83,4	47,4	112,9
27/01/2019	29,9	54,5	28,1	73,4
28/01/2019	40,4	82	21,9	68,2
29/01/2019	50,1	84,5	44,2	84,4
30/01/2019	27,5	57		59,1
31/01/2019	50,4	87,3		0

Taula 13: Valors diaris de NO₂ a ZAL Prat i Unitat mòbil del mes de gener.

NO ₂	ZAL PRAT		Unitat mòbil	
	Mitjana diària (µg/m ³)	Màxim horari (µg/m ³)	Mitjana diària (µg/m ³)	Màxim horari (µg/m ³)
Mitjana mensual (µg/m ³)	41,70	-	36,91	-
Màxim mensual (µg/m ³)	-	94,90	-	137,90
Superacions valor referència	-	0	-	0
Captura de dades %		93,94%		90,98%
Valors de referència RD102/2011:				
Valor Límit Horari VLH = fins a 18 superacions de 200 µg/m ³				
Valor Límit Anual VLA =40 µg/m ³				
Captura mínima de dades =75%				

Taula 14: Resum mensual del NO₂ a ZAL Prat i Unitat mòbil.

NO ₂	ZAL PRAT		Unitat mòbil	
	Mes	Mitjana (µg/m ³) Superacions VLH Mitjana horària	Mitjana (µg/m ³) Superacions VLH Mitjana horària	Mitjana (µg/m ³) Superacions VLH Mitjana horària
Gener		41,70 0	36,91 0	0
Valors acumulats anuals		41,70 0	36,91 0	0
Captura de dades %		93,94%		90,98%
Valors de referència RD102/2011:				
Valor Límit Horari VLH = fins a 18 superacions de 200 µg/m ³				
Valor Límit Anual VLA =40 µg/m ³				
Captura mínima de dades =75%				

Taula 15: Resum de l'evolució des del gener de 2018 del NO₂ a ZAL Prat i Unitat mòbil.

3.5 OZÓ (O₃)

Per avaria de l'equip, no es disposa de dades d'ozó.

3.6 BENZÈ (C₆H₆)

A la taula 16 es mostren els valors mitjans de benzè mesurats a la Unitat mòbil, en aquest cas pel mes de gener. La figura 8 mostra gràficament l'evolució mensual de la mitjana de Benzè des d'inici d'any fins aquest mes i la taula 17 presenta els valors acumulats des de l'inici d'any.

C ₆ H ₆	Unitat mòbil
Mitjana mensual (µg/m ³)	2,05
Captura de dades (%)	56,12%
Valor de referència RD102/2011: Valor Límit Mitjana anual 5 µg/m ³ Captura mínima de dades =75%	

Taula 16: Valors mensuals corresponents al gener del Benzè a Unitat mòbil.



Figura 7: Evolució horària pel mes de gener del C₆H₆ a la Unitat mòbil.

C ₆ H ₆	Unitat mòbil	
Mes	Mitjana des d' inici d'any (µg/m ³)	Captura dades (%)
Gener	2,05	56,12%
Valor acumulat anual	2,05	56,12%
Valors de referència RD102/2011: Valor Límit Mitjana Anual = 5 µg/m ³ Captura mínima de dades =75%		

Taula 17: Resum del 2019 pel Benzè a Unitat mòbil.

4 SINTESI

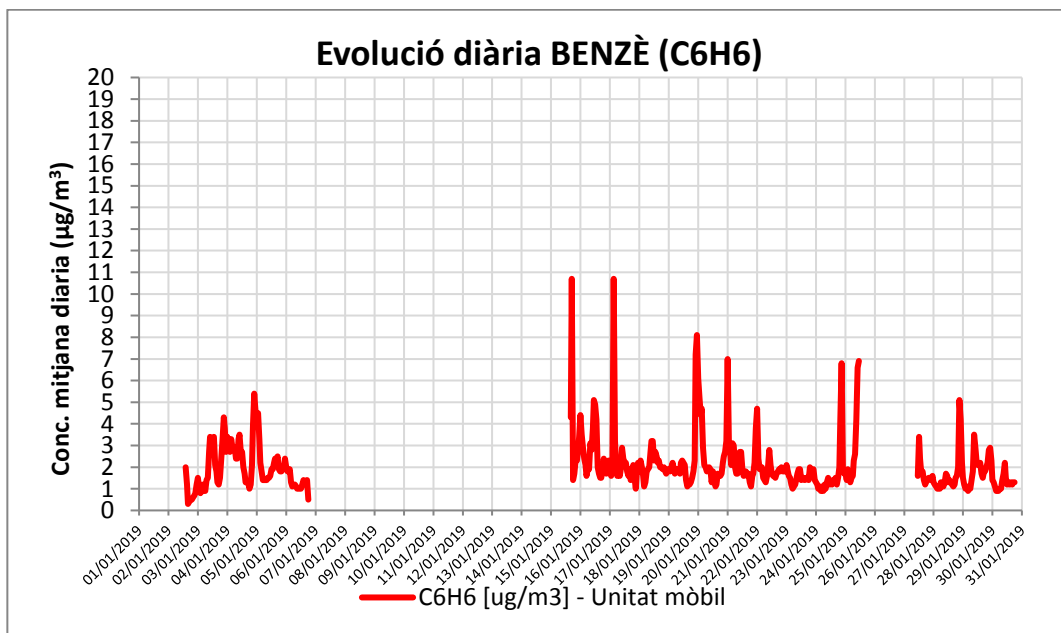
A partir de les dades presentades per als diversos contaminants es conclou que durant el mes gener de 2019:

- Partícules en suspensió PM₁₀:
 - Durant el període analitzat només s'ha produït una superació del valor de referència VLD a l'estació Dàrsena sud.
 - La mitjana mensual ha estat per sota del valor de referència VLA a totes les estacions.
 - En el còmput anual, el nombre de superacions del valor de referència VLD no supera el màxim permès a cap de les estacions.
 - En el còmput anual, cap estació supera el valor de referència VLA.
- Partícules PM_{2,5}
 - Durant el període analitzat, a cap de les tres estacions la mitjana mensual està per sobre del valor de referència VLA.
 - En el còmput anual, cap estació està per sobre del valor de referència VLA.
- Partícules sedimentables:
 - Durant el mes de gener la deposició mitjana diària ha estat inferior al valor de referència de 300mg/m²/dia.
 - En el còmput acumulat anual la deposició mitjana diària ha estat inferior al valor de referència de 300mg/m²/dia.
- Diòxid de sofre (SO₂)
 - Per avaria de l'equip no hi ha dades disponibles d'aquest contaminant a la Unitat mòbil.
 - Durant aquest mes a Dàrsena Sud no s'han mesurat concentracions per sobre dels valors de referència VLD i VLH.
 - El còmput anual de superacions del valor de referència VLH és manté a 0 a Dàrsena sud.
 - El còmput anual de superacions del valor de referència VLD és manté a 0 a Dàrsena sud.
- Diòxid de Nitrogen (NO₂)
 - Durant el mes de gener no s'ha superat el valor de referència VLH a cap estació.
 - Durant aquest mes, la mitjana mensual ha estat per sobre del valor de referència VLA a ZAL Prat.
 - El còmput anual de superacions del valor de referència VLH es manté a 0 a totes les estacions.
 - En el còmput anual la mitjana acumulada de ZAL Prat supera el valor de referència VLA.
- Ozó (O₃)
 - Per avaria de l'equip no hi ha dades disponibles d'aquest contaminant.
- Benzè (C₆H₆):
 - La mitjana mensual del mes de gener ha quedat per sota del valor de referència VLA.
 - El còmput anual està per sota del valor de referència VLA.

5 ANNEX I: VALORS DE REFERÈNCIA DELS CONTAMINANTS

5.1 PARTÍCULES EN SUSPENSÍO PM_{10}

Reial Decret 102/2011, de 28 de gener relatiu a la millora de la qualitat de l'aire.

Partícules en suspensió de diàmetre inferior a $10\mu m$ (PM_{10})	Base temporal	Valor
Valor límit diari per a la protecció de la salut humana	24 hores	$50 \mu g/m^3$ no es podrà superar més de 35 ocasions per any
Valor límit anual per a la protecció de la salut humana	1 any civil	$40 \mu g/m^3$

5.2 PARTÍCULES EN SUSPENSÍO $PM_{2.5}$

Reial Decret 102/2011, de 28 de gener relatiu a la millora de la qualitat de l'aire.

Partícules en suspensió de diàmetre inferior a $2.5\mu m$ ($PM_{2.5}$)	Base temporal	Valor
Valor objectiu per a la protecció de la salut humana	1 any civil	$25 \mu g/m^3$

5.3 PARTÍCULES SEDIMENTABLES

Referència segons Decret 833/1975, de 6 de febrer (Vigent fins al 30 de gener de 2011)

Partícules sedimentables	Base temporal	Valor
Valor límit	30 dies naturals	$300 mg/m^2/dia$

5.4 DIÒXID DE SOFRE (SO_2)

Reial Decret 102/2011, de 28 de gener relatiu a la millora de la qualitat de l'aire.

Diòxid de Sofre (SO_2)	Base temporal	Valor
Valor límit horari per a la protecció de la salut humana	1 hora	$350 \mu g/m^3$ no es podrà superar més de 24 ocasions per any
Valor límit diari per a la protecció de la salut humana	24 hores	$125 \mu g/m^3$ més de 3 ocasions per any

5.5 DIÒXID DE NITROGEN (NO_2)

Reial Decret 102/2011, de 28 de gener relatiu a la millora de la qualitat de l'aire.

Diòxid de Nitrogen (NO_2)	Base temporal	Valor
Valor límit horari per a la protecció de la salut humana	1 hora	$200 \mu g/m^3$ de NO_2 no es podrà superar més de 18 ocasions per any
Valor límit anual per a la protecció de la salut humana	1 any civil	$40 \mu g/m^3$ de NO_2

5.6 OZÓ (O₃)

Reial Decret 102/2011, de 28 de gener relatiu a la millora de la qualitat de l'aire

Ozó (O ₃)	Paràmetre	Valor
Valor objectiu per a la protecció de la salut humana	Màxim diari de les mitjanes 8-horàries mòbils	120 µg/m ³ no es podrà superar més de 25 ocasions per any de mitjana en un període de 3 anys
Llindar d'informació a la població	Màxim horari	180 µg/m ³

5.7 BENZÈ (C₆H₆)

Reial Decret 102/2011, de 28 de gener relatiu a la millora de la qualitat de l'aire

Benzè (C ₆ H ₆)	Base temporal	Valor
Valor límit anual per a la protecció de la salut humana	1 any civil	5 µg/m ³